



รายงานผล  
การติดตามและประเมินผลแผนพัฒนาท้องถิ่น  
(พ.ศ. 2561 – 2565)  
ประจำปีงบประมาณ พ.ศ.2563  
ของ  
องค์การบริหารส่วนตำบลลำภี

งานนโยบายและแผน  
สำนักงานปลัด  
องค์การบริหารส่วนตำบลลำภี  
หมู่ที่ 5 ตำบลลำภี อำเภอท้ายเหมือง จังหวัดพังงา 82120

## คำนำ

ด้วยระเบียบกระทรวงมหาดไทย ว่าด้วยการจัดทำแผนพัฒนาขององค์กรปกครองส่วนท้องถิ่น พ.ศ.2548 แก้ไขเพิ่มเติมถึง (ฉบับที่ 3) พ.ศ. 2561 หมวด 6 ข้อ 29 ได้กำหนดให้มีการดำเนินการติดตามและประเมินผลแผนพัฒนาขององค์กรปกครองส่วนท้องถิ่น โดยคณะกรรมการติดตามและประเมินแผนพัฒนามีหน้าที่ดำเนินการติดตามและประเมินผลแผนพัฒนาขององค์กรปกครองส่วนท้องถิ่น ซึ่งคณะกรรมการจะต้องดำเนินการกำหนดแนวทาง วิธีการในการติดตามและประเมินผลแผนพัฒนาดำเนินการติดตามและประเมินผลแผนพัฒนา รายงานผลและเสนอความเห็นซึ่งได้จากการติดตามและประเมินผลแผนพัฒนาต่อผู้บริหารท้องถิ่นเพื่อให้ผู้บริหารท้องถิ่นเสนอต่อสภาท้องถิ่น และคณะกรรมการพัฒนาท้องถิ่น พร้อมทั้งประกาศผลการติดตามและประเมินผลแผนพัฒนาให้ประชาชนในท้องถิ่นทราบในที่เปิดเผยภายในสิบห้าวันนับแต่วันรายงานผลและเสนอความเห็นดังกล่าว และต้องปิดประกาศไว้เป็นระยะเวลาไม่น้อยกว่าสามสิบวันโดยอย่างน้อยปีละหนึ่งครั้งภายในเดือนธันวาคมของทุกปี

ดังนั้น เพื่อให้เป็นไประเบียบกระทรวงมหาดไทยดังกล่าว คณะกรรมการติดตามและประเมินผลแผนพัฒนาองค์การบริหารส่วนตำบลลำภี จึงได้ดำเนินการติดตามและประเมินผลแผนพัฒนาองค์การบริหารส่วนตำบลลำภี ประจำปีงบประมาณ พ.ศ.2563 (ระหว่างเดือนตุลาคม 2562 ถึง เดือนกันยายน 2563) ขึ้น เพื่อรายงานและเสนอความเห็นที่ได้จากการติดตามให้ นายองค์การบริหารส่วนตำบลลำภีทราบ คณะกรรมการหวังเป็นว่ารายงานผลการติดตามฉบับนี้ จะสามารถเป็นประโยชน์อย่างยิ่งในการพัฒนาองค์การบริหารส่วนตำบลสามารถแก้ไขปัญหาให้กับประชาชนได้ และประชาชนเกิดความพึงพอใจสูงสุด

คณะกรรมการติดตามและประเมินผลแผนพัฒนา  
องค์การบริหารส่วนตำบลลำภี

## สารบัญ

เรื่อง	หน้า
<b>ส่วนที่ 1 บทนำ</b>	<b>1 - 9</b>
1.ความสำคัญของการติดตามและประเมินผลแผน	1 - 2
2.วัตถุประสงค์ของการติดตามและประเมินผลแผน	3
3.ขั้นตอนการติดตามและประเมินผล	3 - 6
4.เครื่องมือการติดตามและประเมินผล	7 - 8
5.ประโยชน์ของการติดตามและประเมินผล	9
<b>ส่วนที่ 2 การติดตามและประเมินผล</b>	<b>10 - 50</b>
1.สรุปผลการติดตามและประเมินผล ปีงบประมาณ พ.ศ.2562	10 - 34
1.1 ยุทธศาสตร์การพัฒนาท้องถิ่น	10 - 11
1.2 โครงการพัฒนาท้องถิ่น	12
1.3 ผลการดำเนินงานงบประมาณที่ได้รับและการเบิกจ่ายงบประมาณ	13 - 30
1.4 ผลที่ได้รับจากการดำเนินงาน	31 - 34
1.5 ปัญหา อุปสรรคการดำเนินงานที่ผ่านมาและแนวทางการแก้ไข	35
2.แนวทางการติดตามและประเมินผล ปีงบประมาณ พ.ศ.2563	36 - 51
2.1 การติดตามและประเมินยุทธศาสตร์	36 - 40
2.2 การวิเคราะห์เพื่อการพัฒนาท้องถิ่น	41 - 48
2.3 กรอบและแนวทางในการติดตามและประเมินผล	49
2.4 กำหนดเครื่องมือที่ใช้ในการติดตามและประเมินผล	49
2.5 แบบสำหรับการติดตามและประเมินผล	50 - 51
<b>3. ผลการวิเคราะห์การติดตามและประเมินผล</b>	<b>52 -99</b>
1. ผลการพิจารณาการติดตามและประเมินผลยุทธศาสตร์เพื่อความสอดคล้องแผนพัฒนาท้องถิ่น	52 - 58
1.1 สรุปคะแนนประเมินยุทธศาสตร์	52
1.2 ข้อมูลสภาพทั่วไปและข้อมูลพื้นฐาน	53 - 54
1.3 การวิเคราะห์สภาวะการณ์และศักยภาพ	55
1.4 ยุทธศาสตร์	56 - 58
2. ผลการพิจารณาการติดตามและประเมินผลโครงการเพื่อความสอดคล้องแผนพัฒนาท้องถิ่น	59 - 67
2.1 สรุปคะแนนประเมินโครงการ	59
2.2 การสรุปสถานการณ์การพัฒนา	60
2.3 การประเมินผลการนำแผนพัฒนาท้องถิ่นไปปฏิบัติในเชิงปริมาณ	60
2.4 การประเมินผลการนำแผนพัฒนาท้องถิ่นไปปฏิบัติในเชิงคุณภาพ	61
2.5 แผนงานและยุทธศาสตร์การพัฒนา	62 - 67
3. การวิเคราะห์เชิงปริมาณ	68 - 80
3.1 แบบที่ 1 การกำกับการจัดทำแผนพัฒนาขององค์กรปกครองส่วนท้องถิ่น	68
3.2 การวิเคราะห์เชิงปริมาณ	69 - 80

4. การวิเคราะห์เชิงคุณภาพ	81 - 99
4.1 ผลการประเมินความพึงพอใจ	81 - 83
4.2 แผนงานที่ดำเนินการ	80 - 82
4.3 แผนการดำเนินงาน	84 - 92
5. สรุปผลการวิเคราะห์การติดตามและประเมินผล	93 - 99
<b>ส่วนที่ 4 สรุปผล ข้อเสนอแนะ</b>	<b>100 - 108</b>
1. สรุปการพัฒนาท้องถิ่นในภาพรวม	100 - 107
1.1 ความสำเร็จการพัฒนาตามยุทธศาสตร์	100
1.2 การวัดผลในเชิงปริมาณและเชิงคุณภาพ	101 - 106
1.3 ความสำเร็จการพัฒนาตามเป้าหมาย	107
2. ปัญหา อุปสรรค และข้อเสนอแนะในการจัดทำแผนพัฒนาท้องถิ่นในอนาคต	108
2.1 ปัญหาและอุปสรรคในการดำเนินงาน	108
2.2 อุปสรรค	108
2.3 ข้อเสนอแนะ	108

\*\*\*\*\*

ภาคผนวก

ประกาศองค์การบริหารส่วนตำบลลำภี เรื่อง การติดตามและประเมินผลแผนพัฒนาองค์การบริหารส่วนตำบลลำภี

## บทสรุปผู้บริหารท้องถิ่น

บทสรุปสำหรับผู้บริหารท้องถิ่น

รายงานผลการติดตามและประเมินผลแผนพัฒนาท้องถิ่น องค์การบริหารส่วนตำบลลำภี

ประจำปีงบประมาณ พ.ศ.2563

ด้วยระเบียบกระทรวงมหาดไทยว่าด้วยการจัดทำแผนพัฒนาขององค์กรปกครองส่วนท้องถิ่น พ.ศ.2548 แก้ไขเพิ่มเติมถึง (ฉบับที่ 3) พ.ศ.2561 หมวดที่ 6 ข้อ 29 ได้กำหนดให้มีการดำเนินการติดตาม ประเมินผลแผนพัฒนาขององค์กรปกครองส่วนท้องถิ่น โดยคณะกรรมการติดตามและประเมินผลแผนพัฒนาท้องถิ่นมีหน้าที่ติดตามประเมินผลพัฒนาขององค์กรปกครองส่วนท้องถิ่น ซึ่งคณะกรรมการจะต้องดำเนินการ กำหนดแนวทางวิธีการในการติดตามและประเมินผลแผน รายงานผลและเสนอความเห็นซึ่งได้จากการติดตามและ ประเมินผลแผนพัฒนาต่อผู้บริหารท้องถิ่น เพื่อให้ผู้บริหารท้องถิ่นเสนอต่อสภาท้องถิ่น พร้อมทั้งประกาศผลการ ติดตามและประเมินผลแผนพัฒนา ให้ประชาชนในท้องถิ่นทราบในที่เปิดเผยภายในสิบห้าวัน นับแต่วันรายงานผล และเสนอความเห็นดังกล่าวและต้องปิดประกาศไว้เป็นระยะเวลาไม่น้อยกว่าสามสิบวันโดยอย่างน้อยปีละหนึ่งครั้ง ภายในเดือนธันวาคมของทุกปี

การติดตามและประเมินผลแผนพัฒนา ถือว่าเป็นกระบวนการสำคัญต่อการพัฒนาท้องถิ่นเพราะ ระบบการติดตามและประเมินผล เป็นเครื่องบ่งชี้ว่าแผนพัฒนาท้องถิ่นสามารถนำไปใช้ให้เกิดการพัฒนาเป็นไปตาม เป้าหมายหรือไม่ และทำให้ทราบถึงปัญหา อุปสรรคข้อเสนอนะในการดำเนินงานเป็นไปตามเป้าหมายหรือไม่ และ ทำให้ทราบถึงปัญหา อุปสรรคข้อเสนอนะในการดำเนินงาน เพื่อจะได้นำข้อมูลดังกล่าวไปปรับปรุงแก้ไขและพัฒนา ต่อไป

องค์การบริหารส่วนตำบลลำภี ได้ดำเนินการติดตามและประเมินผล ประจำปีงบประมาณ พ.ศ.2563 ตามยุทธศาสตร์การพัฒนา 6 ด้าน ดังนี้

- ยุทธศาสตร์การพัฒนาด้านโครงสร้างพื้นฐาน
- ยุทธศาสตร์การพัฒนาด้านเศรษฐกิจ
- ยุทธศาสตร์การพัฒนาด้านการศึกษา
- ยุทธศาสตร์การพัฒนาด้านสังคมและสวัสดิการ
- ยุทธศาสตร์การพัฒนาด้านสิ่งแวดล้อมและทรัพยากรธรรมชาติ
- ยุทธศาสตร์การพัฒนาด้านการเมือง การบริหาร

## ส่วนที่ ๑ บทนำ

-----

ปัจจุบันการติดตามและประเมินผลนับว่ามีความสำคัญและจำเป็นต่อการบริหารงานเป็นอย่างยิ่งเนื่องจากการติดตามและประเมินผลเป็นการประเมินผลงานการปฏิบัติงานของปีที่ผ่านมา ว่ามีความสอดคล้องกับแผนงานที่ได้วางเอาไว้หรือไม่ รวมทั้งการมีส่วนร่วมของภาคประชาชนอย่างแท้จริง องค์การบริหารส่วนตำบลลำภี ในฐานะองค์กรปกครองส่วนท้องถิ่นมีภาระหน้าที่ที่จะต้องให้การบริการแก่ประชาชน จึงจำเป็นที่จะต้องมีการจัดทำแผนติดตามและประเมินผล เพื่อวัดถึงประสิทธิภาพ ประสิทธิผลของการดำเนินการในด้านต่าง ๆ เพื่อใช้เปรียบเทียบการทำงานของปีที่ผ่านมาอีกด้วย

ตามรัฐธรรมนูญแห่งราชอาณาจักรไทย พุทธศักราช ๒๕๕๐ มาตรา ๒๘๗ วรรค ๓ บัญญัติให้องค์กรปกครองส่วนท้องถิ่นต้องรายงานผลการดำเนินงานต่อประชาชนในเรื่องการจัดทำงบประมาณ การใช้จ่ายและผลการดำเนินงานในรอบปี เพื่อให้ประชาชนมีส่วนร่วมในการตรวจสอบและกำกับการบริหารจัดการองค์กรปกครองส่วนท้องถิ่น และตามระเบียบกระทรวงมหาดไทย ว่าด้วยการจัดทำแผนพัฒนาขององค์กรปกครองส่วนท้องถิ่น พ.ศ. ๒๕๔๘ และที่แก้ไขเพิ่มเติมถึง (ฉบับที่ ๓) พ.ศ. ๒๕๖๑ กำหนดให้องค์กรปกครองส่วนท้องถิ่นต้องจัดทำแผนพัฒนาท้องถิ่น และแผนการดำเนินงาน เพื่อเป็นเครื่องมือในการใช้งบประมาณ วัสดุ อุปกรณ์และทรัพยากรต่างๆ ได้อย่างมีประสิทธิภาพ และประสิทธิผล มีความโปร่งใส เกิดประโยชน์สูงสุดแก่ท้องถิ่นและตอบสนองความต้องการของประชาชน และถึงแม้ว่าองค์กรปกครองส่วนท้องถิ่นจะมีแผนพัฒนาท้องถิ่นที่ดี สักเพียงไรก็ตามแต่หากไม่สามารถบังคับถึงผลการดำเนินงานที่เกิดขึ้นได้ ก็ไม่สามารถที่จะบ่งบอกความสำเร็จของแผนพัฒนาท้องถิ่นได้ ดังนั้น องค์กรปกครองส่วนท้องถิ่นจึงต้องมีเครื่องมือที่สำคัญในการตรวจสอบการดำเนินงานว่าเป็นไปตามวัตถุประสงค์ หรือบรรลุเป้าหมายหรือไม่อย่างไร ซึ่ง “ระบบติดตาม” และ “ระบบประเมินผล” จะเป็นเครื่องมือในการนำข้อมูลต่างๆ มาปรับปรุงแก้ไขเพิ่มเติมหรือแม้แต่ยุติการดำเนินงาน

### ๑. ความหมายของการติดตามและประเมินผล

**การติดตาม (Monitoring)** หมายถึง กิจกรรมที่ทำเพื่อแสดงให้เห็นว่าเกิดอะไรขึ้นในภาคปฏิบัติด้วยการติดตามและบันทึกผลการปฏิบัติอย่างต่อเนื่อง เพื่อให้บรรลุวัตถุประสงค์ตามนโยบายและเป้าหมายซึ่งกำหนดไว้ในแผนงาน การติดตามผลสามารถเตือนถึงแนวโน้มที่ไม่ต้องการได้ล่วงหน้า ซึ่งทำให้เห็นความจำเป็นในการดำเนินการแก้ไข

**การประเมินผล (Evaluation)** หมายถึง การวิเคราะห์ผลที่ได้จากการติดตามผลมาระยะหนึ่ง เพื่อประเมินว่าความเปลี่ยนแปลง (ซึ่งเป็นผลจากการปฏิบัติ) ที่เกิดขึ้น เป็นไปตามวัตถุประสงค์และเป้าหมายของแผนหรือไม่ ผลการประเมินอาจยืนยันว่า การเปลี่ยนแปลงเป็นไปในทิศทางเดียวกับที่กำหนดไว้ในแผน หรืออาจแสดงถึงความล่าช้าหรือผลกระทบข้างเคียง ซึ่งควรแก่การทบทวน

การติดตามและประเมินผล จึงเป็นเครื่องมือที่สำคัญสำหรับผู้บริหารที่จะได้ทราบถึงผลการปฏิบัติงานในช่วงเวลาที่ผ่านมา ซึ่งผลจากการติดตามและประเมินผล ตลอดจนข้อเสนอแนะที่ได้จะเป็นแนวทางที่ผู้บริหารจะนำไปปรับปรุงการบริหารงานในอนาคตได้เป็นอย่างดี

## ๒. ความสำคัญของการติดตามและประเมินผล

การติดตาม (Monitoring) และ การประเมิน (Evaluation) เป็นกระบวนการที่แตกต่างกันมีจุดหมายไม่เหมือนกัน แต่กระบวนการทั้งสองมีความเกี่ยวข้องสัมพันธ์กัน และเมื่อนำแนวคิดและหลักการติดตามและประเมินผล (Monitoring and Evaluation) มาประสานใช้ด้วยกันอย่างเหมาะสม จะช่วยให้ผู้บริหารท้องถิ่น สมาชิกสภาท้องถิ่น พนักงานส่วนตำบล พนักงานจ้าง สามารถกำกับดูแล ทบทวน และพัฒนางาน พัฒนาท้องถิ่นตามแผนงานโครงการได้อย่างมีประสิทธิภาพและประสิทธิผล การติดตามและประเมินผลแผนพัฒนาท้องถิ่นสี่ปีขององค์การบริหารส่วนตำบลลำภาชี จึงเป็นการติดตามผลที่ให้ความสำคัญ ดังนี้

๑. ผลการปฏิบัติงานของผู้รับผิดชอบแต่ละแผนงาน โครงการเพื่อการพัฒนาองค์การบริหารส่วนตำบลลำภาชีหรือกิจกรรมต่าง ๆ ที่ดำเนินการหรือไม่ได้ดำเนินการตามแผนพัฒนาท้องถิ่นที่ได้กำหนดไว้หรือไม่ รวมทั้งงบประมาณในการดำเนินงาน

๒. ผลการใช้ปัจจัยหรือทรัพยากรต่างๆ ในการพัฒนาองค์การบริหารส่วนตำบลลำภาชี ตรวจสอบดูว่าแผนงาน โครงการเพื่อการพัฒนาได้รับปัจจัยหรือทรัพยากรทั้งด้านปริมาณ และคุณภาพตามระยะเวลาที่กำหนดไว้หรือไม่อย่างไร

๓. ผลการดำเนินงาน ตรวจสอบดูว่าได้ผลตรงตามเป้าหมายที่กำหนดไว้หรือไม่เพียงใด มีปัญหาอุปสรรคอะไรบ้าง ทั้งในด้านการจัดทำแผนพัฒนาท้องถิ่น การดำเนินการตามแผนงานและโครงการเพื่อการพัฒนาท้องถิ่น และขั้นตอนต่าง ๆ ในการดำเนินการตามโครงการเพื่อการพัฒนาท้องถิ่น

๔. ความสำคัญของการติดตามและประเมินแผนเป็นเครื่องมือสำคัญในการทดสอบผลการดำเนินงานตามภารกิจขององค์กรปกครองส่วนท้องถิ่นว่าดำเนินการได้ตามเป้าหมายที่กำหนดไว้หรือไม่ ทำให้ทราบและกำหนดทิศทางการพัฒนาได้อย่างเป็นรูปธรรมและเกิดความชัดเจนที่จะทำให้ทราบถึงจุดแข็ง (strengths) จุดอ่อน (weaknesses) โอกาส (opportunities) ปัญหาหรืออุปสรรค (threats) ของแผนพัฒนาท้องถิ่น (พ.ศ. ๒๕๖๑-๒๕๖๕) โครงการ/กิจกรรมต่างๆ ซึ่งอาจเกิดจากผู้บริหารท้องถิ่น สมาชิกสภาท้องถิ่น ปลัด/รองปลัด หัวหน้าส่วนราชการ บุคลากรขององค์การบริหารส่วนตำบลลำภาชี สภาพพื้นที่และผู้มีส่วนเกี่ยวข้อง เพื่อนำไปสู่การปรับปรุงแผนงาน โครงการพัฒนาให้เกิดความสอดคล้องกับสภาพพื้นแวล้อมในสังคมภายใต้ความต้องการและความพึงพอใจของประชาชนตำบลลำภาชี

**บทสรุปของความสำคัญก็คือ** ในการไปสู่การวางแผนการพัฒนาในปีต่อ ๆ ไปเพื่อให้เกิดผลสัมฤทธิ์เชิงคุณค่าในกิจการสาธารณะมากที่สุดและเมื่อพบจุดแข็งก็ต้องเร่งรีบดำเนินการและจะต้องมีความสุขรอบคอบในการดำเนินการขยายโครงการ งานต่าง ๆ ที่เป็นจุดแข็งและพึงรอโอกาสในการเสริมสร้างให้เกิดจุดแข็งนี้ และเมื่อพบปัญหาและอุปสรรคก็ต้องตั้งรับให้มั่น รอโอกาสที่จะดำเนินการและตั้งมั่นอย่างสุขุมรอบคอบพยายามลดถอยสิ่งที่เป็นปัญหาและอุปสรรค เมื่อพบจุดอ่อนต้องหยุดและถดถอยปัญหาลงให้ได้ ดำเนินการปรับปรุงให้ดีขึ้นตั้งรับให้มั่นเพื่อรอโอกาสและสุดท้ายเมื่อมีโอกาสก็ต้องใช้พันธมิตรหรือผู้มีส่วนได้เสียในองค์การบริหารส่วนตำบลลำภาชีให้เกิดประโยชน์เพื่อดำเนินการขยายแผน โครงการ งานต่าง ๆ พร้อมการปรับปรุงและเร่งรีบดำเนินการ สิ่งเหล่านี้จะถูกค้นพบเพื่อให้เกิดการพัฒนาองค์ปกครองส่วนท้องถิ่นโดยการติดตามและประเมินผลซึ่งส่งผลให้เกิดกระบวนการพัฒนาอย่างเข้มแข็งและมีความยั่งยืน เป็นไปตามเป้าหมายประสงค์ที่ตั้งไว้ได้อย่างดียิ่ง

### ๓. วัตถุประสงค์ของการติดตามและประเมินผล

การติดตามและประเมินผลแผนพัฒนาท้องถิ่นสี่ปีมุ่งค้นหาแผนงาน โครงการที่ได้ดำเนินการไปแล้วว่าสิ่งใดควรดำเนินการต่อไปตามวัตถุประสงค์ของแผนงาน โครงการ หรือศึกษาระหว่างดำเนินการตามโครงการ เพื่อการพัฒนาท้องถิ่นว่ามีปัญหาใดควรปรับปรุงเพื่อการบรรลุเป้าหมาย ติดตามและประเมินผลแผนงาน โครงการเพื่อการพัฒนาท้องถิ่นที่ไม่ได้ดำเนินการเป็นเพราะเหตุใด เกิดปัญหาจากเรื่องใด จึงได้กำหนดเป็น วัตถุประสงค์ได้ดังนี้

๑. เพื่อเป็นเครื่องมือในการบริหารราชการท้องถิ่นขององค์การบริหารส่วนตำบลลำภี ซึ่งจะช่วยตอบสนองภารกิจตามอำนาจหน้าที่ของหน่วยงาน รวมทั้งปรับปรุงการปฏิบัติงานให้ดีขึ้น มีประสิทธิภาพ และประสิทธิผล

๒. เพื่อให้ทราบความก้าวหน้าการดำเนินงานตามระยะเวลาและเป้าหมายที่กำหนดไว้ สภาพผลการดำเนินงาน ตลอดจนปัญหา อุปสรรคในการพัฒนาท้องถิ่นตามภารกิจที่ได้กำหนดไว้

๓. เพื่อเป็นข้อมูลสำหรับเร่งรัด ปรับปรุง แก้ไข ข้อบกพร่องของการดำเนินงาน โครงการ การยกเลิกโครงการที่ไม่เหมาะสมหรือหมดความจำเป็นขององค์การบริหารส่วนตำบลลำภี

๔. เพื่อทราบถึงสภาพการบริหารการใช้จ่ายงบประมาณขององค์การบริหารส่วนตำบลลำภี

๕. เพื่อสร้างความรับผิดชอบของผู้บริหารท้องถิ่น ปลัด/รองปลัด หัวหน้าส่วนราชการทุกระดับขององค์การบริหารส่วนตำบลลำภี ที่จะต้องผลักดันให้การดำเนินการตามแผนงาน โครงการต่าง ๆ เป็นไปอย่างมีประสิทธิภาพ บรรลุวัตถุประสงค์กับให้เกิดประโยชน์กับผู้มีส่วนได้เสีย ผู้มีส่วนเกี่ยวข้อง ประชาชนในตำบลลำภี หรือสังคมส่วนรวมมากที่สุด

๖. เพื่อติดตามและประเมินผลการดำเนินงานตามตัวชี้วัดร้อยละความสำเร็จของปฏิบัติงานตามแผนงาน/โครงการของสำนัก/กอง/ฝ่ายต่าง ๆ ในปีงบประมาณ พ.ศ. ๒๕๖๓

### ๔. ขั้นตอนการติดตามและประเมินผล

ระเบียบกระทรวงมหาดไทยว่าด้วยการจัดทำแผนพัฒนาขององค์กรปกครองส่วนท้องถิ่น พ.ศ. ๒๕๔๘ และแก้ไขเพิ่มเติม (ฉบับที่ ๓) พ.ศ. ๒๕๖๑ ข้อ ๒๙ กำหนดว่า คณะกรรมการติดตามและประเมินผลแผนพัฒนาท้องถิ่น มีอำนาจหน้าที่ ดังนี้ (๑) กำหนดแนวทาง วิธีการในการติดตามและประเมินผลแผนพัฒนา (๒) ดำเนินการติดตามและประเมินผลแผนพัฒนา (๓) รายงานผลและเสนอความเห็นซึ่งได้จากการติดตามและประเมินผลแผนพัฒนาต่อผู้บริหารท้องถิ่นเพื่อให้ผู้บริหารท้องถิ่นเสนอต่อสภาท้องถิ่น และคณะกรรมการพัฒนาท้องถิ่นพร้อมทั้งประกาศผลการติดตามและประเมินผลแผนพัฒนาให้ประชาชนในท้องถิ่นทราบในที่เปิดเผยภายในสิบห้าวันนับแต่วันรายงานผลและเสนอความเห็นดังกล่าวและต้องปิดประกาศไว้เป็นระยะเวลาไม่น้อยกว่าสามสิบวันโดยอย่างน้อยปีละหนึ่งครั้งภายในเดือนธันวาคมของทุกปี (๔) แต่งตั้งคณะอนุกรรมการหรือคณะทำงานเพื่อช่วยปฏิบัติงานตามที่เห็นสมควร

#### ๑. การดำเนินการติดตามและประเมินผล

คณะกรรมการติดตามและประเมินผลแผนพัฒนาท้องถิ่น มีจำนวน ๑๑ คน ประกอบด้วย

- |  |            |
|--|------------|
| ๑) สมาชิกสภาท้องถิ่นที่สภาท้องถิ่นคัดเลือก                 | จำนวน ๓ คน |
| ๒) ผู้แทนประชาคมท้องถิ่นที่ประชาคมท้องถิ่นคัดเลือก         | จำนวน ๒ คน |
| ๓) ผู้แทนหน่วยงานที่เกี่ยวข้องที่ผู้บริหารท้องถิ่นคัดเลือก | จำนวน ๒ คน |
| ๔) หัวหน้าส่วนการบริหารที่คัดเลือกกันเอง                   | จำนวน ๒ คน |
| ๕) ผู้ทรงคุณวุฒิที่ผู้บริหารท้องถิ่นคัดเลือก               | จำนวน ๒ คน |



คณะกรรมการติดตามและประเมินผลแผนพัฒนาท้องถิ่นขององค์การบริหารส่วนตำบลลำภี ต้องดำเนินการให้การติดตามและประเมินผลแผนพัฒนาท้องถิ่นบรรลุวัตถุประสงค์ตามแผนพัฒนาท้องถิ่น ดังนี้

๑. ประชุมเพื่อกำหนดกรอบแนวทาง และวิธีการติดตามและประเมินผลแผนพัฒนาท้องถิ่น โดยการกำหนดกรอบ แนวทาง วิธีการ และห้วงเวลาให้เหมาะสมกับองค์การบริหารส่วนตำบลลำภี

๒. ดำเนินการติดตามและประเมินพัฒนาท้องถิ่นสี่ปีตามกรอบแนวทาง วิธีการ และห้วงเวลาที่กำหนด โดยสามารถติดตามและประเมินผลได้ตลอดระยะเวลา

๓. รายงานผลและเสนอความเห็นซึ่งได้จากการติดตามและประเมินผลแผนพัฒนาท้องถิ่นต่อผู้บริหารท้องถิ่นเพื่อดำเนินการต่อไป

## ๒. การกำหนดแนวทางและวิธีการ

คณะกรรมการติดตามและประเมินผลแผนพัฒนาท้องถิ่นขององค์การบริหารส่วนตำบลลำภี ได้กำหนดการแบ่งขั้นตอนเพื่อเป็นการกำหนดแนวทางและวิธีการสำหรับการติดตามและประเมินผลแผนพัฒนาขององค์การบริหารส่วนตำบลลำภี ดังนี้

๒.๑ การกำหนดวัตถุประสงค์และขอบเขตการติดตามและประเมินผล การติดตามยุทธศาสตร์และโครงการเพื่อการพัฒนาท้องถิ่น จะเริ่มดำเนินการศึกษาและรวบรวมข้อมูลของโครงการที่จะติดตามว่ามีวัตถุประสงค์หลักอะไร มีการกำหนดการติดตามและประเมินผลไว้หรือไม่ (ซึ่งดูได้จากการกำหนดตัวชี้วัด : KPI) ถ้ากำหนดไว้แล้วมีความชัดเจนเพียงใด ใครเป็นผู้รับผิดชอบ ใครเป็นผู้ใช้ผลการติดตาม เป็นต้น จากนั้นศึกษาว่าผู้ใช้ผล การนำผลไปใช้ประโยชน์อย่างไร เมื่อใด ข้อมูลหลักๆ ที่ต้องการคืออะไร ต้องการให้รายงานผลอย่างไร มีข้อเสนอแนะในการติดตามผลอย่างไร ซึ่งการศึกษาดังกล่าวอาจใช้วิธีสัมภาษณ์และ/หรือสังเกตแล้วนำผลที่ได้มากำหนดเป็นวัตถุประสงค์และขอบเขตในการติดตาม

๒.๒ วางแผนติดตามและประเมินผล จะนำวัตถุประสงค์และขอบเขตในการติดตามงานจากข้อ ๒.๑ มาวิเคราะห์ แล้วเขียนรายละเอียด ซึ่งประกอบด้วย ประเด็นหลักๆ คือ วัตถุประสงค์การติดตาม แหล่งข้อมูล เวลาที่เก็บข้อมูล วิธีการเก็บรวบรวมข้อมูล และวิธีการวิเคราะห์ข้อมูล จากนั้นสร้างเครื่องมือซึ่งส่วนใหญ่จะเป็นแบบสัมภาษณ์หรือแบบสอบถาม กำหนดการทดลองและปรับปรุงเครื่องมือ

๒.๓ ดำเนินการหรือปฏิบัติตามแผนพัฒนาท้องถิ่น เป็นการดำเนินการตามวัตถุประสงค์และขั้นตอนที่ได้กำหนดไว้ ซึ่งสิ่งสำคัญที่ต้องการในขั้นนี้ คือ ข้อมูลจากแหล่งต่างๆ ดังนั้น แม้จะวางแผนพัฒนาท้องถิ่นไว้ดีและได้ข้อมูลที่มีคุณภาพเพียงใดก็ตาม แต่ถ้าในเชิงปริมาณได้น้อยก็ต้องติดตามเพิ่มจนกว่าจะได้ครบขั้นต่ำตามที่กำหนดไว้ตามแผนพัฒนาท้องถิ่น

๒.๔ การวิเคราะห์ข้อมูล เป็นการวิเคราะห์ตามวัตถุประสงค์ของการติดตามที่กำหนดไว้ แต่ละโครงการตามตัวชี้วัดที่กำหนดไว้ โดยอาจใช้วิธีการทางสถิติพื้นฐาน เช่น การแจกแจง ค่าร้อยละ ค่าเฉลี่ย ค่าเบี่ยงเบนมาตรฐาน จำนวน เป็นต้น หรืออาจใช้การวิเคราะห์แบบ Matrix การพรรณนาเปรียบเทียบ การเขียน Flow Chart การแสดงแผนภูมิแกนต์ (Gantt Chart) หรืออาจใช้หลาย ๆ วิธีประกอบกันตามความเหมาะสมของพื้นที่องค์การบริหารส่วนตำบลลำภี

๒.๕ รายงานตามแบบแผนพัฒนาท้องถิ่นเป็นการรายงานให้ผู้เกี่ยวข้องทราบโดยรายงานตามแบบที่กำหนดไว้ตามแผนพัฒนาท้องถิ่น ทั้งนี้ การรายงานผลการติดตามแผนงาน โครงการหนึ่ง ๆ อาจมีหลายลักษณะก็ได้ตามความเหมาะสมขององค์การบริหารส่วนตำบลลำภี ในการรายงานผลการติดตามโครงการอาจเขียนเป็นรายงานเชิงเทคนิคซึ่งประกอบด้วยก็ได้ ความเป็นมาของโครงการที่จะติดตามโดยสรุปวัตถุประสงค์และประโยชน์ที่คาดว่าจะได้รับจากการติดตาม ซึ่งจะปรากฏในส่วนที่ ๒ และส่วนที่ ๓

๒.๖ รายงานผล คณะกรรมการติดตามและประเมินผลแผนพัฒนาท้องถิ่น รายงานผลและเสนอความเห็นซึ่งได้จากการติดตามและประเมินผลแผนพัฒนาขององค์การบริหารส่วนตำบลลำภีต่อผู้บริหารท้องถิ่น เพื่อให้ผู้บริหารท้องถิ่นเสนอต่อสภาท้องถิ่นและคณะกรรมการพัฒนาท้องถิ่นขององค์การบริหารส่วนตำบลลำภี โดยอย่างน้อยปีละหนึ่งครั้งภายในเดือนธันวาคมของทุกปี

๒.๗ การวินิจฉัยสั่งการ การนำเสนอเพื่อให้เกิดการเปลี่ยนแปลง ปรับปรุง แก้ไขที่ดี หลังจาก คณะกรรมการติดตามและประเมินผลแผนพัฒนาขององค์การบริหารส่วนตำบลลำภีหรือผู้เกี่ยวข้องหรือผู้มีอำนาจในสำนัก กอง ฝ่ายต่าง ๆ ได้รับรายงานสรุปแล้วจะวินิจฉัย/สั่งการ เพื่อแก้ไขปัญหาที่ได้จากรายงานสรุป ซึ่งอาจกระทำโดยตรงหรือเสนอรายงานตามสายบังคับบัญชาก็ได้ตามความเหมาะสมต่อผู้บริหารท้องถิ่น

**ขั้นตอนและวิธีการติดตามและประเมินผลแผนพัฒนาท้องถิ่น (พ.ศ. ๒๕๖๑ - ๒๕๖๕)  
ขององค์การบริหารส่วนตำบลลำภี**

**ขั้นตอนการติดตามและประเมินผล**

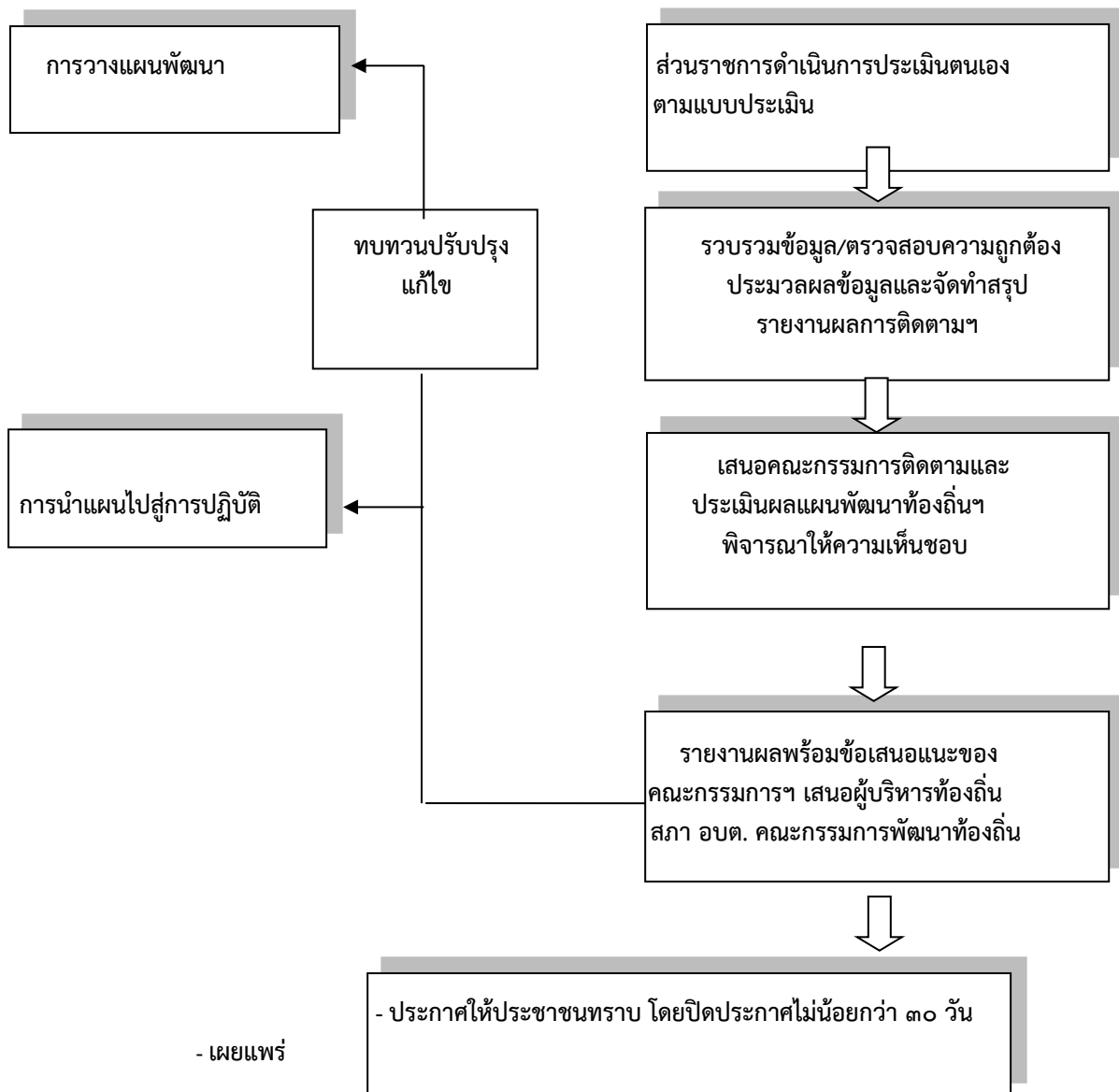

- เผยแพร่

### ๓. การรายงานผล

คณะกรรมการติดตามและประเมินผลแผนพัฒนาขององค์การบริหารส่วนตำบลลำภี มีอำนาจหน้าที่ในการรายงานผลและเสนอความเห็นซึ่งได้จากการติดตามและประเมินผลแผนพัฒนาต่อผู้บริหารท้องถิ่น เพื่อให้ผู้บริหารท้องถิ่นเสนอต่อสภาท้องถิ่นและคณะกรรมการพัฒนาขององค์การบริหารส่วนตำบลลำภี โดยอย่างน้อยปีละหนึ่งครั้งภายในเดือนธันวาคมของทุกปี

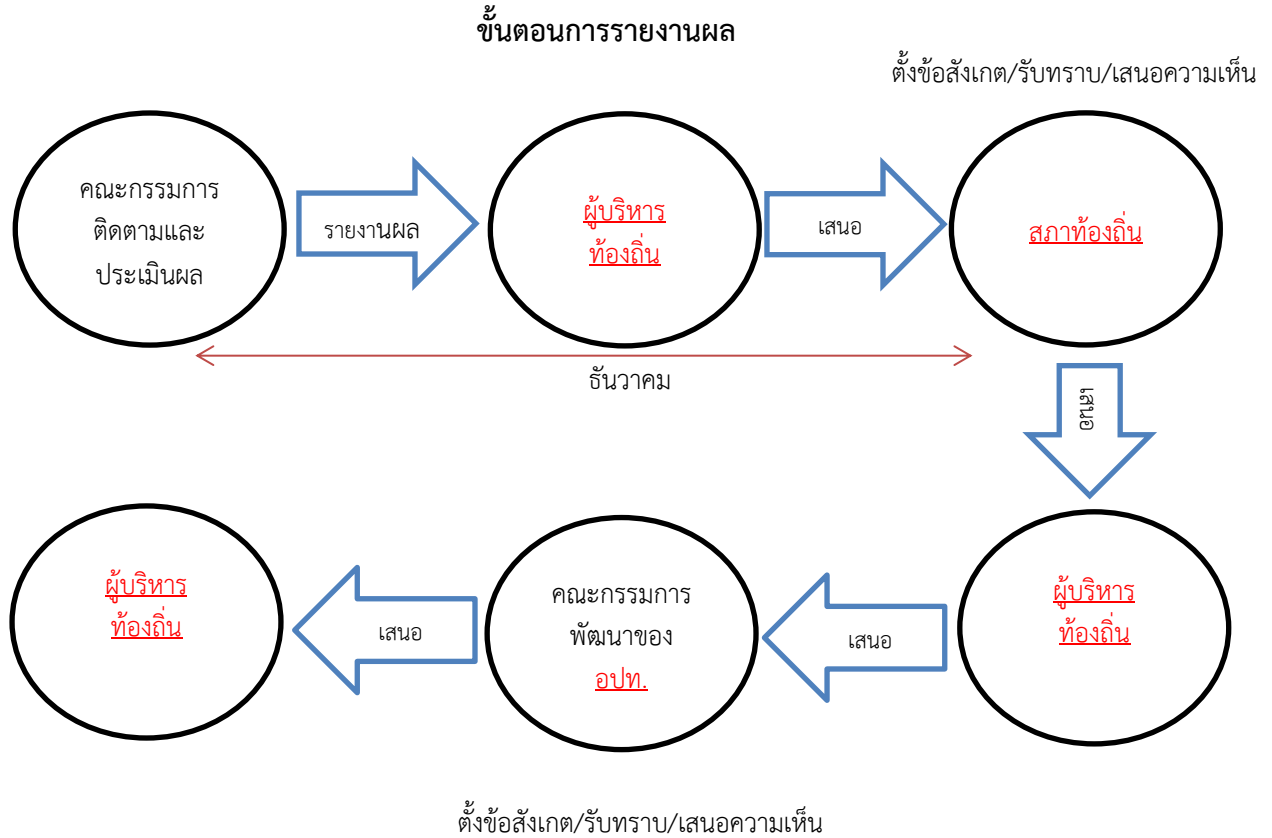

ประกาศผลการติดตามและประเมินผลแผนพัฒนาให้ประชาชนในตำบลลำภีทราบในที่เปิดเผยภายในสิบห้าวัน นับแต่วันรายงานผลและเสนอความเห็นดังกล่าวและต้องปิดประกาศไว้เป็นระยะเวลาไม่น้อยกว่าสามสิบวัน

## ๔. เครื่องมือการติดตามและประเมินผล

เครื่องมือการติดตามและประเมินผลแผนพัฒนาท้องถิ่น (Monitoring and evaluation tools for local development plans) เป็นสิ่งของ วัสดุ อุปกรณ์หรือเทคนิควิธีการที่คณะกรรมการติดตามและประเมินผลแผนพัฒนาองค์การบริหารส่วนตำบลลำภี ใช้ในการเก็บข้อมูลการติดตามผลรวมทั้งโดยการพิจารณาเลือกใช้เครื่องมือและเทคนิควิธีการที่คณะกรรมการติดตามและประเมินผลแผนพัฒนาท้องถิ่นได้คิดสร้างไว้เพื่อใช้ในการติดตามและประเมินผล เช่น แบบสอบถามวัดทัศนคติ มาตรฐานส่วนประมาณค่า และวิธีการ เป็นต้น และหรือโดยการสร้างเครื่องติดตามและประเมินผลแผนพัฒนาท้องถิ่น ได้แก่ แบบสอบถาม (Questionnaires) แบบสัมภาษณ์ (Interview) และแบบสังเกตการณ์ (Observation) เป็นต้น โดยอาศัยสภาพพื้นที่ทั่วไป อำนาจหน้าที่ ภารกิจขององค์การบริหารส่วนตำบลลำภี รวมถึงผู้มีส่วนได้เสียในท้องถิ่นรวมทั้งเกณฑ์มาตรฐานแบบต่างๆ ที่ได้กำหนดขึ้นหรือการนำไปทดลองใช้เพื่อปรับปรุงแก้ไขแล้ว จึงนำเครื่องมือการติดตามและประเมินผลแผนพัฒนาท้องถิ่นไปใช้ในการปฏิบัติงานจริงหรือภาคสนาม ดำเนินการสำรวจและเก็บข้อมูลวิเคราะห์ข้อมูล สรุปข้อมูลที่เป็นจริงต่อไป

### ๑. กรอบและแนวทางในการติดตามและประเมินผล

คณะกรรมการติดตามและประเมินผลแผนพัฒนาท้องถิ่นขององค์การบริหารส่วนตำบลลำภี กำหนดกรอบและแนวทางในการติดตามและประเมินผล ดังนี้

#### ขอบเขตด้านระยะเวลา

องค์การบริหารส่วนตำบลลำภี ได้กำหนดระยะเวลาในการติดตามและประเมินผลแผนพัฒนาองค์การบริหารส่วนตำบลลำภีอย่างน้อยปีละหนึ่งครั้งภายในเดือนธันวาคมของทุกปี ทั้งนี้เพื่อให้ทราบถึงผลสัมฤทธิ์ในการดำเนินงานตามแผนพัฒนา ปัญหาอุปสรรค รวมถึงความพึงพอใจของประชาชนที่ได้รับจากการพัฒนา เพื่อนำผลที่ได้จากการติดตามและประเมินผลมาทบทวนและปรับแผนพัฒนาให้สามารถนำไปสู่การปฏิบัติได้อย่างมีประสิทธิภาพ และตอบสนองต่อปัญหาและความต้องการของประชาชนในระดับพื้นที่ได้อย่างแท้จริง โดยมีคณะกรรมการติดตามและประเมินผลแผนพัฒนาขององค์การบริหารส่วนตำบลลำภี เป็นองค์กรรับผิดชอบหลักตามที่กำหนดไว้ในระเบียบกระทรวงมหาดไทยว่าด้วยการจัดทำแผนพัฒนาท้องถิ่น พ.ศ.๒๕๔๘ และที่แก้ไขเพิ่มเติมถึง (ฉบับที่ ๓) พ.ศ. ๒๕๖๑ ข้อ ๒๘

#### ขอบเขตด้านเนื้อหา

การติดตามและประเมินผลแผนพัฒนาขององค์การบริหารส่วนตำบลลำภี เป็นการติดตามและประเมินผลแผนพัฒนาท้องถิ่น โดยองค์การบริหารส่วนตำบลลำภี ได้มีการติดตามและประเมินผลตามแนวทางวิธีการติดตามและประเมินผลของคณะกรรมการติดตามและประเมินผล ซึ่งองค์การบริหารส่วนตำบลลำภี ได้มีคำสั่งแต่งตั้งคณะกรรมการติดตามและประเมินผลแผนพัฒนาท้องถิ่น ประกอบด้วยบุคคลหลายฝ่ายด้วยกัน ทั้งนี้ เพื่อให้การติดตามและประเมินผลขององค์การบริหารส่วนตำบลลำภี เป็นไปอย่างมีประสิทธิภาพ

## ๒. ระเบียบ วิธีในการติดตามและประเมินผล

คณะกรรมการติดตามและประเมินผลแผนพัฒนาท้องถิ่นขององค์การบริหารส่วนตำบลลำภี กำหนดระเบียบ วิธีในการติดตามและประเมินผล ดังนี้

๒.๑ ระเบียบในการติดตามและประเมินผลแผนพัฒนา ระเบียบวิธีในการติดตามและประเมินผลมีองค์ประกอบใหญ่ ๆ ที่สำคัญ ๓ ประการ คือ

- ๑) ผู้เข้าร่วมติดตามและประเมินผล
- ๒) เครื่องมือ
- ๓) กรรมวิธีหรือวิธีการต่าง ๆ

๒.๒ วิธีในการติดตามและประเมินผลแผนพัฒนา

๑) การออกแบบการติดตามและประเมินผล การออกแบบเพื่อการติดตามและประเมินผลแผนพัฒนามีเป้าหมายเพื่อมุ่งตอบปัญหาการติดตามและประเมินผลได้อย่างตรงประเด็น อธิบายหรือควบคุมความผันแปรของโครงการเพื่อการพัฒนาท้องถิ่นที่จะเกิดขึ้นได้

๒) การสำรวจ (survey) เป็นการรวบรวมข้อมูลจากบันทึกหรือทะเบียนที่ผู้รับผิดชอบโครงการจัดทำไว้แล้ว หรืออาจเป็นข้อมูลที่คณะกรรมการติดตามและประเมินผลต้องจดบันทึก (record) สังเกต (observe) หรือวัด (measurement) โดยคณะกรรมการติดตามและประเมินผลจะดำเนินการในพื้นที่จากผู้มีส่วนเกี่ยวข้อง เจ้าหน้าที่ บุคลากรขององค์การบริหารส่วนตำบลลำภีเป็นข้อมูลที่มีอยู่ตามธรรมชาติ พฤติกรรม ความต้องการ ซึ่งศึกษาได้โดยวิธีการสังเกตและสามารถวัดได้

## ๓. กำหนดเครื่องมือที่ใช้ในการติดตามและประเมินผล

ในการจัดทำแผนพัฒนาท้องถิ่น (พ.ศ.๒๕๖๑-๒๕๖๔) ขององค์การบริหารส่วนตำบลลำภี ก็เพื่อใช้เป็นเครื่องมือในการพัฒนา เป็นแนวทางในการบริหารพัฒนาท้องถิ่นให้บรรลุวัตถุประสงค์และเป้าหมายเกิดประสิทธิภาพประสิทธิผลสูงสุดในการแก้ไขปัญหาให้กับประชาชน โดยพิจารณาบรรจุโครงการในงบประมาณรายจ่ายประจำปี งบประมาณรายจ่ายเพิ่มเติม และงบประมาณจากเงินสะสม โดยจะต้องมีการติดตามและประเมินผลแผนพัฒนาตามระเบียบกระทรวงมหาดไทย ว่าด้วยการจัดทำแผนพัฒนาขององค์กรปกครองส่วนท้องถิ่น พ.ศ. ๒๕๔๘ และที่แก้ไขเพิ่มเติมถึง (ฉบับที่ ๓) พ.ศ.๒๕๖๑ เป็นการสรุปผลในภาพรวมของท้องถิ่น เป็นการติดตามผลการนำยุทธศาสตร์ขององค์กรปกครองส่วนท้องถิ่น ว่าเกิดผลทั้งในเชิงปริมาณ และเชิงคุณภาพอย่างไร ซึ่งสามารถวัดผลได้ทั้งเชิงสถิติ ตาราง กราฟ และการพรรณนา โดยใช้เครื่องมือดังนี้

(๑)การวัดผลในเชิงปริมาณ (Quantity) โดยเครื่องมือที่ใช้ในการวัดผลเชิงปริมาณมีดังนี้

- แบบที่ ๑ การกำกับการจัดทำแผนพัฒนาขององค์กรปกครองส่วนท้องถิ่น
- แบบที่ ๒ แบบติดตามผลการดำเนินงานขององค์กรปกครองส่วนท้องถิ่น โดยใช้การ

ติดตามและประเมินผลด้วยระบบ e-plan

(๒)การวัดผลในเชิงคุณภาพ

การวัดผลในเชิงคุณภาพ องค์การบริหารส่วนตำบลลำภี ใช้การสำรวจความพึงพอใจในการวัดผลเชิงคุณภาพโดยภาพรวม โดยใช้การประเมินความพึงพอใจ ซึ่งการประเมินความพึงพอใจทำให้ทราบถึงผลเชิงคุณภาพในการดำเนินงานขององค์การบริหารส่วนตำบลลำภีในภาพรวม โดยเครื่องมือที่ใช้มีดังนี้

-แบบที่ ๓ แบบประเมินผลความพึงพอใจต่อผลการดำเนินงานขององค์การบริหารส่วนตำบลลำภีในภาพรวม

## ๕. ประโยชน์ของการติดตามและประเมินผล

การติดตามและประเมินผลมีประโยชน์ที่สำคัญคือ การนำไปใช้แก้ไขปัญหาต่าง ๆ ระหว่างดำเนินโครงการ รองลงมาคือนำไปใช้สำหรับวางแผนการจัดทำแผนพัฒนาท้องถิ่นสี่ปีในอนาคต ประโยชน์ต่าง ๆ แยกเป็นหัวข้อได้ ดังนี้

๑. ได้ทราบถึงสถานภาพและสถานการณ์ต่างๆ ของการจัดทำแผนพัฒนาท้องถิ่นและการดำเนินการตามโครงการ ซึ่งจะช่วยให้วิธีการปฏิบัติดำเนินการไปแนวทางเดียวกัน

๒. ได้ทราบถึงข้อดี ข้อเสีย ข้อบกพร่องต่างๆ ตลอดจนปัจจัยที่ทำให้แผนพัฒนาท้องถิ่นและการดำเนินการตามโครงการพัฒนาท้องถิ่นมีปัญหา ทำให้สามารถแก้ไขได้ทุกจุด ตรงเป้าหมายอย่างทันที่ทั้งในปัจจุบันและอนาคต

๓. ช่วยให้การใช้ทรัพยากรต่างๆ เกิดความประหยัด คุ่มค่าไม่เสียประโยชน์ ประหยัดเวลางบประมาณ และทรัพยากรในการดำเนินโครงการพัฒนาท้องถิ่น

๔. สามารถเก็บรวบรวม วิเคราะห์ข้อมูลต่าง ๆ ที่เกี่ยวกับรายละเอียด ความต้องการ สภาพปัญหาต่างๆ ที่จะนำไปจัดทำเป็นโครงการเพื่อพัฒนาท้องถิ่น เพื่อนำเสนอโครงการในเชิงสถิติหรือข้อมูลที่เป็นจริง ทำให้ได้รับความเชื่อถือและการยอมรับจากประชาชน ผู้มีส่วนได้เสีย หน่วยงานราชการ รัฐวิสาหกิจ องค์กรต่างๆ

๕. กระตุ้นให้ผู้ปฏิบัติงานและผู้เกี่ยวข้องกับการพัฒนาท้องถิ่น การจัดทำโครงการและรับผิดชอบโครงการ มีความสำนึกต่อหน้าที่ความรับผิดชอบ และกระตือรือร้นในการแก้ไข ตลอดจนปรับปรุงรายละเอียดเนื้อหา ข้อมูลให้เป็นปัจจุบันเสมอ

๖. การวินิจฉัย สั่งการ ผู้บริหารท้องถิ่น ปลัด/รองปลัด หัวหน้าส่วนราชการ ขององค์การบริหารส่วนตำบลลำไยสามารถวินิจฉัย สั่งการได้อย่างถูกต้อง ชัดเจน รัดกุมมีเหตุมีผลในการพัฒนาท้องถิ่นให้สอดคล้องกับสภาพความเป็นจริงและตามอำนาจหน้าที่ นอกจากนี้ยังสามารถกำหนดมาตรการต่าง ๆ สำหรับการปรับปรุงแก้ไข และป้องกันความผิดพลาดที่จะเกิดขึ้นได้

๗. ทำให้ภารกิจต่าง ๆ ของบุคลากรในองค์การบริหารส่วนตำบลลำไยแต่ละคน แต่ละสำนัก/กอง/ฝ่ายต่าง ๆ มีความสอดคล้องกัน ประสานการทำงานให้เป็นองค์รวมของหน่วยงาน ทำให้เป้าหมายขององค์การบริหารส่วนตำบลลำไยเกิดความสำเร็จตามเป้าหมายหลัก มีความสอดคล้องและเกิดประสิทธิภาพและประสิทธิผล

๘. สามารถรักษาคุณภาพของงานหรือภารกิจให้เป็นไปและตรงตามวัตถุประสงค์ของโครงการ กิจกรรม งานต่าง ๆ และประชาชนพึงพอใจเมื่อได้รับการบริการประชาชนในเขตองค์การบริหารส่วนตำบลลำไย

## ส่วนที่ ๒ การติดตามและประเมินผล

### ๑. สรุปผลการติดตามและประเมินผล ปีงบประมาณ พ.ศ. ๒๕๖๒

#### ๑.๑ ยุทธศาสตร์การพัฒนา ปีงบประมาณ พ.ศ. ๒๕๖๒

๑.๑.๑ ยุทธศาสตร์การพัฒนาองค์การบริหารส่วนตำบลลำภี ซึ่งเป็นแผนพัฒนาเศรษฐกิจและสังคมขององค์การบริหารส่วนตำบลลำภี ที่กำหนดยุทธศาสตร์และแนวทางการพัฒนาขององค์การบริหารส่วนตำบลลำภี ซึ่งแสดงถึงวิสัยทัศน์ พันธกิจ และจุดมุ่งหมายเพื่อการพัฒนาในอนาคต โดยสอดคล้องกับแผนพัฒนาเศรษฐกิจและสังคมแห่งชาติ แผนการบริหารราชการแผ่นดิน ยุทธศาสตร์การพัฒนาจังหวัด อ่างเภอ และแผนพัฒนาตำบล

๑.๑.๒ แผนพัฒนาท้องถิ่นขององค์การบริหารส่วนตำบลลำภี มีรายละเอียด ดังนี้

#### ยุทธศาสตร์ที่ ๑ ยุทธศาสตร์พัฒนาด้านโครงสร้างพื้นฐาน

##### เป้าหมายการพัฒนา

การพัฒนาด้านโครงสร้างพื้นฐาน โดยมุ่งสร้าง ปรับปรุง ซ่อมแซม บำรุง ถนน ไฟฟ้าประปา และสิ่งสาธารณูปโภค ให้ได้มาตรฐานและเพียงพอต่อความต้องการของประชาชน  
ตัวชี้วัด

๑. ร้อยละของประชาชนเดินทางสะดวก
๒. ร้อยละอุบัติเหตุลดลง
๓. ร้อยละของพื้นที่ที่เกิดปัญหาน้ำท่วมขังลดลง
๔. ร้อยละของประชาชนมีน้ำใช้ในการอุปโภค บริโภค
๕. ร้อยละประชาชนมีไฟฟ้าใช้

#### ยุทธศาสตร์ที่ ๒ ยุทธศาสตร์พัฒนาด้านเศรษฐกิจ

##### เป้าหมายการพัฒนา

ส่งเสริมการเกษตร และส่งเสริมอาชีพ เพื่อเพิ่มรายได้ให้กับประชาชน

##### ตัวชี้วัด

๑. ร้อยละจำนวนผู้เข้าร่วมโครงการ
๒. ร้อยละความพึงพอใจของประชาชน

#### ยุทธศาสตร์ที่ ๓ ยุทธศาสตร์พัฒนาด้านการศึกษา

##### เป้าหมายการพัฒนา

๑. พัฒนา ส่งเสริม สนับสนุน การศึกษาทั้งในระบบและนอกระบบ
๒. พัฒนา ส่งเสริม สนับสนุน การจัดกิจกรรมกีฬาและนันทนาการต่างๆ

##### ตัวชี้วัด

๑. ร้อยละจำนวนผู้เข้าร่วมโครงการ
๒. ร้อยละศูนย์พัฒนาเด็กเล็กและโรงเรียนที่ได้มาตรฐาน
๓. ร้อยละความพึงพอใจของผู้เข้าร่วมโครงการ



## ยุทธศาสตร์ที่ ๔ ยุทธศาสตร์การพัฒนาด้านสังคมและสวัสดิการ

### เป้าหมายการพัฒนา

๑. ส่งเสริมและสนับสนุนงานศาสนา วัฒนธรรม ประเพณี และภูมิปัญญาท้องถิ่น
๒. พัฒนาสังคม และส่งเสริมคุณภาพชีวิตให้กับผู้พิการ ผู้สูงอายุ ผู้ป่วยเอดส์ ผู้ยากไร้ และผู้ด้อยโอกาส
๓. พัฒนา ส่งเสริม สนับสนุนการบริการสาธารณสุข การป้องกัน ควบคุมโรคระบาดในพื้นที่
๔. ดำเนินการแก้ไขปัญหาเสพติดในพื้นที่

### ตัวชี้วัด

๑. ร้อยละจำนวนผู้เข้าร่วมโครงการ
๒. ร้อยละการเกิดโรคไข้เลือดออกที่ลดลง
๓. ร้อยละผู้สูงอายุ ผู้พิการ ผู้ป่วยเอดส์ ที่ได้รับเบี้ยยังชีพ
๔. ร้อยละจำนวนผู้ออกกำลังกาย
๕. ร้อยละความพึงพอใจของผู้เข้าร่วมโครงการ

## ยุทธศาสตร์ที่ ๕ ยุทธศาสตร์การพัฒนาด้านสิ่งแวดล้อมและทรัพยากรธรรมชาติ

### เป้าหมายการพัฒนา

๑. การอนุรักษ์ทรัพยากรธรรมชาติและสิ่งแวดล้อม เช่น การปลูกต้นไม้ อนุรักษ์พื้นที่ชุ่มน้ำ
๒. ส่งเสริมให้ประชาชนมีส่วนร่วมในการดูแลทรัพยากรธรรมชาติและสิ่งแวดล้อม
๓. การบริหารจัดการขยะในพื้นที่

### ตัวชี้วัด

๑. ร้อยละจำนวนผู้เข้าร่วมโครงการ
๒. ร้อยละการบริหารจัดการขยะที่มีประสิทธิภาพ

## ยุทธศาสตร์ที่ ๖ ยุทธศาสตร์การพัฒนาด้านการเมือง การบริหาร

### เป้าหมายการพัฒนา

๑. พัฒนา และส่งเสริมให้ประชาชนมีส่วนร่วมในการบริหารงานท้องถิ่นร่วมกับภาครัฐ
๒. พัฒนาการจัดเก็บรายได้
๓. การบริหารจัดการองค์กรให้มีความพร้อมในการให้บริการประชาชน
๔. พัฒนางานข้อมูลข่าวสาร
๕. เพิ่มศักยภาพการปฏิบัติงานให้ อปพร. และเพิ่ม ประสิทธิภาพในการป้องกันและบรรเทาสาธารณภัย

### ตัวชี้วัด

๑. ร้อยละจำนวนผู้เข้าร่วมโครงการ
๒. ร้อยละประชาชนได้รับรู้ข้อมูลข่าวสาร
๓. ร้อยละจำนวนรายได้เพิ่มขึ้น
๔. ร้อยละการเกิดอุบัติเหตุลดลง



## วิสัยทัศน์

“ คุณภาพชีวิตดี เกษตรกรรมก้าวหน้า สิ่งแวดล้อมยั่งยืน ”

### ๑.๒ โครงการพัฒนาท้องถิ่น ปีงบประมาณ พ.ศ. ๒๕๖๒

๑.๒.๑ แผนพัฒนาท้องถิ่น พ.ศ.๒๕๖๑ - ๒๕๖๕ (เฉพาะปี พ.ศ. ๒๕๖๒)

ยุทธศาสตร์ แนวทางการพัฒนา โครงการพัฒนาท้องถิ่น

ยุทธศาสตร์	โครงการตามแผนพัฒนา		ดำเนินการจริง	
	จำนวนโครงการ	จำนวนเงิน	จำนวนโครงการ	จำนวนเงิน
การพัฒนาด้านโครงสร้างพื้นฐาน	๑๕	๒๑,๖๗๗,๐๐๐	๑๕	๑๕,๓๒๗,๒๐๒.๒๓
การพัฒนาทางด้านเศรษฐกิจ	๒	๙๒,๓๓๕	๒	๗๓,๗๓๕
การพัฒนาด้านการศึกษา	๓	๕๙๙,๕๓๓.๐๘	๑	๓๐๓,๙๒๐
การพัฒนาด้านสังคมและสวัสดิการ	๑๐	๗,๗๘๓,๘๗๕	๑๐	๗,๗๘๓,๘๗๕
การพัฒนาด้านสิ่งแวดล้อมและทรัพยากรธรรมชาติ	๐	๐	๐	๐
การพัฒนาด้านการเมือง การบริหาร	๒	๑๐๗,๙๐๐	๒	๑๐๗,๙๐๐
รวม	๓๒	๓๐,๒๐๖,๖๔๓.๐๘	๓๐	๒๓,๕๙๖,๖๓๒.๒๓

๑.๓ ผลการดำเนินงานตามงบประมาณที่ได้รับ และการเบิกจ่ายงบประมาณใน  
ปีงบประมาณ พ.ศ. ๒๕๖๒

๑.๓.๑ ผลการดำเนินงานตามงบประมาณที่ได้รับ และการเบิกจ่ายงบประมาณ ในปีงบประมาณ  
พ.ศ. ๒๕๖๒

เป็นโครงการเพื่อการพัฒนาท้องถิ่นที่ไม่ได้ดำเนินการจริง ปีงบประมาณ พ.ศ. ๒๕๖๒

รายงานโครงการที่ไม่ได้รับการอนุมัติงบประมาณ ปี ๒๕๖๒  
อบต.ลำภี

อบต.ลำภี ท้ายเหมือง จ.พังงา			
ชื่อโครงการ	หน่วยงานที่รับผิดชอบ	ประเภทกิจกรรม	งบตามแผน
ยุทธศาสตร์การพัฒนาทางด้านโครงสร้างพื้นฐาน			
๑. โครงการขยายเขต ปรับปรุง และซ่อมแซมท่อประปาภูเขา	ส่วนโยธา, กองโยธา, กองช่าง, กองช่างสุขาภิบาล, กองประปา, สำนักช่าง, สำนักการช่าง	๒. บริการชุมชนและสังคม-เคหะและชุมชน-งานไฟฟ้าถนน-การสาธารณสุขภิบาล	๕๐๐,๐๐๐.๐๐
๒. โครงการปรับปรุงและขยายเขตประปาหมู่บ้าน	ส่วนโยธา, กองโยธา, กองช่าง, กองช่างสุขาภิบาล, กองประปา, สำนักช่าง, สำนักการช่าง	๒. บริการชุมชนและสังคม-เคหะและชุมชน-งานไฟฟ้าถนน-การสาธารณสุขภิบาล	๕๐๐,๐๐๐.๐๐
๓. โครงการขยายเขตไฟฟ้า	ส่วนโยธา, กองโยธา, กองช่าง, กองช่างสุขาภิบาล, กองประปา, สำนักช่าง, สำนักการช่าง	๒. บริการชุมชนและสังคม-เคหะและชุมชน-งานไฟฟ้าถนน-การสาธารณสุขภิบาล	๕๐๐,๐๐๐.๐๐
๔. โครงการขุดบ่อน้ำดื่ม	ส่วนโยธา, กองโยธา, กองช่าง, กองช่างสุขาภิบาล, กองประปา, สำนักช่าง, สำนักการช่าง	๒. บริการชุมชนและสังคม-เคหะและชุมชน-งานไฟฟ้าถนน-การสาธารณสุขภิบาล	๓๐๐,๐๐๐.๐๐
๕. โครงการขุดลอกหน้าฝายชลประทาน หมู่ ๑	ส่วนโยธา, กองโยธา, กองช่าง, กองช่างสุขาภิบาล, กองประปา, สำนักช่าง, สำนักการช่าง	๒. บริการชุมชนและสังคม-เคหะและชุมชน-งานไฟฟ้าถนน-การสาธารณสุขภิบาล	๔๕๐,๐๐๐.๐๐
๖. โครงการก่อสร้างท่อลอดเหลี่ยมสายบ้านนายแพะ	ส่วนโยธา, กองโยธา, กองช่าง, กองช่างสุขาภิบาล, กองประปา, สำนักช่าง, สำนักการช่าง	๒. บริการชุมชนและสังคม-เคหะและชุมชน-งานไฟฟ้าถนน-การสาธารณสุขภิบาล	๘๐๐,๐๐๐.๐๐
๗. โครงการขุดเจาะบ่อบาดาลพร้อมระบบประปาบ้านฝั่ง ๕	ส่วนโยธา, กองโยธา, กองช่าง, กองช่างสุขาภิบาล, กองประปา, สำนักช่าง, สำนักการช่าง	๒. บริการชุมชนและสังคม-เคหะและชุมชน-งานไฟฟ้าถนน-การสาธารณสุขภิบาล	๘๐๐,๐๐๐.๐๐

๘. โครงการบุกเบิกถนนสายตีนเป็ด-เกาะตันยวน	ส่วนโยธา, กองโยธา, กองช่าง, กองช่างสุขาภิบาล, กองประปา, สำนักช่าง, สำนักการช่าง	๒. บริการชุมชนและสังคม-เคหะและชุมชน-งานไฟฟ้าถนน-การสาธารณสุขภิบาล	๕๐๐,๐๐๐.๐๐
๙. โครงการก่อสร้างท่อลอดเหลี่ยมสายบางไม้พุก	ส่วนโยธา, กองโยธา, กองช่าง, กองช่างสุขาภิบาล, กองประปา, สำนักช่าง, สำนักการช่าง	๒. บริการชุมชนและสังคม-เคหะและชุมชน-งานไฟฟ้าถนน-การสาธารณสุขภิบาล	๗๐๐,๐๐๐.๐๐
๑๐. โครงการก่อสร้างถนน คสล.สายอ่างเก็บน้ำ	ส่วนโยธา, กองโยธา, กองช่าง, กองช่างสุขาภิบาล, กองประปา, สำนักช่าง, สำนักการช่าง	๒. บริการชุมชนและสังคม-เคหะและชุมชน-งานไฟฟ้าถนน-การสาธารณสุขภิบาล	๔๕๐,๐๐๐.๐๐
๑๑. โครงการก่อสร้างถนน คสล.สายบางตอ ๑	ส่วนโยธา, กองโยธา, กองช่าง, กองช่างสุขาภิบาล, กองประปา, สำนักช่าง, สำนักการช่าง	๒. บริการชุมชนและสังคม-เคหะและชุมชน-งานไฟฟ้าถนน-การสาธารณสุขภิบาล	๙๐๐,๐๐๐.๐๐
๑๒. โครงการก่อสร้างถนน คสล.สายหลังโรงเรียนนิคมฯ ๒	ส่วนโยธา, กองโยธา, กองช่าง, กองช่างสุขาภิบาล, กองประปา, สำนักช่าง, สำนักการช่าง	๒. บริการชุมชนและสังคม-เคหะและชุมชน-งานไฟฟ้าถนน-การสาธารณสุขภิบาล	๑,๕๐๐,๐๐๐.๐๐
๑๓. โครงการติดตั้งโคมไฟฟ้าแสงสว่างสาธารณะ	ส่วนโยธา, กองโยธา, กองช่าง, กองช่างสุขาภิบาล, กองประปา, สำนักช่าง, สำนักการช่าง	๒. บริการชุมชนและสังคม-เคหะและชุมชน-งานไฟฟ้าถนน-การสาธารณสุขภิบาล	๙๕๐,๐๐๐.๐๐
๑๔. โครงการก่อสร้างคูระบายน้ำสายโรงเรียนนิคมฯ ๒	ส่วนโยธา, กองโยธา, กองช่าง, กองช่างสุขาภิบาล, กองประปา, สำนักช่าง, สำนักการช่าง	๒. บริการชุมชนและสังคม-เคหะและชุมชน-งานไฟฟ้าถนน-การสาธารณสุขภิบาล	๓๐๐,๐๐๐.๐๐
๑๕. โครงการก่อสร้างคูระบายน้ำสายบ้านนาจุก	ส่วนโยธา, กองโยธา, กองช่าง, กองช่างสุขาภิบาล, กองประปา, สำนักช่าง, สำนักการช่าง	๒. บริการชุมชนและสังคม-เคหะและชุมชน-งานไฟฟ้าถนน-การสาธารณสุขภิบาล	๓๐๐,๐๐๐.๐๐
๑๖. โครงการก่อสร้างระบบประปาหอดึงสูงบ้านสี่เจ้า	ส่วนโยธา, กองโยธา, กองช่าง, กองช่างสุขาภิบาล, กองประปา, สำนักช่าง, สำนักการช่าง	๒. บริการชุมชนและสังคม-เคหะและชุมชน-งานไฟฟ้าถนน-การสาธารณสุขภิบาล	๑,๕๐๐,๐๐๐.๐๐
๑๗. โครงการขุดลอกหน้าฝายคลองบางปรุ	ส่วนโยธา, กองโยธา, กองช่าง, กองช่างสุขาภิบาล, กองประปา, สำนักช่าง, สำนักการช่าง	๒. บริการชุมชนและสังคม-เคหะและชุมชน-งานไฟฟ้าถนน-การสาธารณสุขภิบาล	๓๐๐,๐๐๐.๐๐

๑๘. โครงการปรับปรุงและขยายเขตประปาบ้าน ฝั่ง ๕	ส่วนโยธา, กองโยธา, กองช่าง, กองช่างสุขาภิบาล, กองประปา, สำนักช่าง, สำนักการช่าง	๒. บริการชุมชนและสังคม-เคหะและชุมชน-งานไฟฟ้าถนน-การสาธารณสุขภิบาล	๙๐๐,๐๐๐.๐๐
๑๙. โครงการก่อสร้างท่อลอดเหลี่ยมสายเขียว ลอด - ดินเปิด	ส่วนโยธา, กองโยธา, กองช่าง, กองช่างสุขาภิบาล, กองประปา, สำนักช่าง, สำนักการช่าง	๒. บริการชุมชนและสังคม-เคหะและชุมชน-งานไฟฟ้าถนน-การสาธารณสุขภิบาล	๕๐๐,๐๐๐.๐๐
๒๐. โครงการขุดลอกหน้าฝายชลประทาน ๒	ส่วนโยธา, กองโยธา, กองช่าง, กองช่างสุขาภิบาล, กองประปา, สำนักช่าง, สำนักการช่าง	๒. บริการชุมชนและสังคม-เคหะและชุมชน-งานไฟฟ้าถนน-การสาธารณสุขภิบาล	๕๐๐,๐๐๐.๐๐
๒๑. โครงการปรับปรุงซ่อมแซมถนนสายบางปรุ	ส่วนโยธา, กองโยธา, กองช่าง, กองช่างสุขาภิบาล, กองประปา, สำนักช่าง, สำนักการช่าง	๒. บริการชุมชนและสังคม-เคหะและชุมชน-งานไฟฟ้าถนน-การสาธารณสุขภิบาล	๕๐๐,๐๐๐.๐๐
๒๒. โครงการก่อสร้างถนน คสล.สายบางปู	ส่วนโยธา, กองโยธา, กองช่าง, กองช่างสุขาภิบาล, กองประปา, สำนักช่าง, สำนักการช่าง	๒. บริการชุมชนและสังคม-เคหะและชุมชน-งานไฟฟ้าถนน-การสาธารณสุขภิบาล	๙๐๐,๐๐๐.๐๐
๒๓. โครงการปรับปรุงซ่อมแซมฝายน้ำล้นพร้อม ซ่อมแซมท่อส่งน้ำตำบลลำภี	ส่วนโยธา, กองโยธา, กองช่าง, กองช่างสุขาภิบาล, กองประปา, สำนักช่าง, สำนักการช่าง	๒. บริการชุมชนและสังคม-เคหะและชุมชน-งานไฟฟ้าถนน-การสาธารณสุขภิบาล	๕๐๐,๐๐๐.๐๐
๒๔. โครงการปรับปรุงภูมิทัศน์บริเวณศาลา เอนกประสงค์ หมู่ที่ ๑	ส่วนโยธา, กองโยธา, กองช่าง, กองช่างสุขาภิบาล, กองประปา, สำนักช่าง, สำนักการช่าง	๒. บริการชุมชนและสังคม-เคหะและชุมชน-งานไฟฟ้าถนน-การสาธารณสุขภิบาล	๕๐๐,๐๐๐.๐๐
๒๕. โครงการปรับปรุงภูมิทัศน์แนวคลองบกปู หมู่ที่ ๑	ส่วนโยธา, กองโยธา, กองช่าง, กองช่างสุขาภิบาล, กองประปา, สำนักช่าง, สำนักการช่าง	๒. บริการชุมชนและสังคม-เคหะและชุมชน-งานไฟฟ้าถนน-การสาธารณสุขภิบาล	๖๐๐,๐๐๐.๐๐
๒๖. โครงการก่อสร้างถนน คสล.สายหลังศาลา เอนกประสงค์ หมู่ที่ ๗	ส่วนโยธา, กองโยธา, กองช่าง, กองช่างสุขาภิบาล, กองประปา, สำนักช่าง, สำนักการช่าง	๒. บริการชุมชนและสังคม-เคหะและชุมชน-งานไฟฟ้าถนน-การสาธารณสุขภิบาล	๙๐๐,๐๐๐.๐๐
๒๗. โครงการขยู่ยเขตระบบไฟฟ้าสาธารณะ	ส่วนโยธา, กองโยธา, กองช่าง, กองช่างสุขาภิบาล, กองประปา, สำนักช่าง, สำนักการช่าง	๒. บริการชุมชนและสังคม-เคหะและชุมชน-งานไฟฟ้าถนน-การสาธารณสุขภิบาล	๔๐๐,๐๐๐.๐๐

๒๘. โครงการขยายเขตไฟฟ้าสายวังยาว	ส่วนโยธา, กองโยธา, กองช่าง, กองช่างสุขาภิบาล, กองประปา, สำนักช่าง, สำนักการช่าง	๒. บริการชุมชนและสังคม-เคหะและชุมชน-งานไฟฟ้าถนน-การสาธารณสุขภิบาล	๕๐๐,๐๐๐.๐๐
๒๙. โครงการขยายเขตไฟฟ้าสายบางปลิง-แพรงขวา	ส่วนโยธา, กองโยธา, กองช่าง, กองช่างสุขาภิบาล, กองประปา, สำนักช่าง, สำนักการช่าง	๒. บริการชุมชนและสังคม-เคหะและชุมชน-งานไฟฟ้าถนน-การสาธารณสุขภิบาล	๕๐๐,๐๐๐.๐๐
๓๐. โครงการปรับปรุงและซ่อมแซมถนนลาดยางสายเขียวตลอด-ดินเปิด	ส่วนโยธา, กองโยธา, กองช่าง, กองช่างสุขาภิบาล, กองประปา, สำนักช่าง, สำนักการช่าง	๒. บริการชุมชนและสังคม-เคหะและชุมชน-งานไฟฟ้าถนน-การสาธารณสุขภิบาล	๑๐,๐๐๐,๐๐๐.๐๐
๓๑. โครงการก่อสร้างถนน คสล.สายแม่ปุ๊ก	ส่วนโยธา, กองโยธา, กองช่าง, กองช่างสุขาภิบาล, กองประปา, สำนักช่าง, สำนักการช่าง	๒. บริการชุมชนและสังคม-เคหะและชุมชน-งานไฟฟ้าถนน-การสาธารณสุขภิบาล	๓,๖๐๐,๐๐๐.๐๐
๓๒. โครงการก่อสร้างถนน คสล.สายลันเส็ง-ข้างนอน	ส่วนโยธา, กองโยธา, กองช่าง, กองช่างสุขาภิบาล, กองประปา, สำนักช่าง, สำนักการช่าง	๒. บริการชุมชนและสังคม-เคหะและชุมชน-งานไฟฟ้าถนน-การสาธารณสุขภิบาล	๓,๕๐๐,๐๐๐.๐๐
๓๓. โครงการปรับปรุงฝายกักเก็บน้ำบ้านบางหอย	ส่วนโยธา, กองโยธา, กองช่าง, กองช่างสุขาภิบาล, กองประปา, สำนักช่าง, สำนักการช่าง	๒. บริการชุมชนและสังคม-เคหะและชุมชน-งานไฟฟ้าถนน-การสาธารณสุขภิบาล	๒,๐๐๐,๐๐๐.๐๐
๓๔. โครงการก่อสร้างถนน คสล.สายวังยาว	ส่วนโยธา, กองโยธา, กองช่าง, กองช่างสุขาภิบาล, กองประปา, สำนักช่าง, สำนักการช่าง	๒. บริการชุมชนและสังคม-เคหะและชุมชน-งานไฟฟ้าถนน-การสาธารณสุขภิบาล	๓,๖๐๐,๐๐๐.๐๐
๓๕. โครงการก่อสร้างฝายน้ำล้นปลายคลอง-แพรงขวา ซอยตาเดือน	ส่วนโยธา, กองโยธา, กองช่าง, กองช่างสุขาภิบาล, กองประปา, สำนักช่าง, สำนักการช่าง	๒. บริการชุมชนและสังคม-เคหะและชุมชน-งานไฟฟ้าถนน-การสาธารณสุขภิบาล	๓๐,๐๐๐,๐๐๐.๐๐
๓๖. โครงการปรับปรุงและซ่อมแซมถนนลาดยางสายเขียวตลอด-ดินเปิด	ส่วนโยธา, กองโยธา, กองช่าง, กองช่างสุขาภิบาล, กองประปา, สำนักช่าง, สำนักการช่าง	๒. บริการชุมชนและสังคม-เคหะและชุมชน-งานไฟฟ้าถนน-การสาธารณสุขภิบาล	๑๐,๐๐๐,๐๐๐.๐๐
๓๗. โครงการปรับปรุงแหล่งน้ำสาธารณะทุ่งส้อง	ส่วนโยธา, กองโยธา, กองช่าง, กองช่างสุขาภิบาล, กองประปา, สำนักช่าง, สำนักการช่าง	๒. บริการชุมชนและสังคม-เคหะและชุมชน-งานไฟฟ้าถนน-การสาธารณสุขภิบาล	๓๐,๐๐๐,๐๐๐.๐๐

๓๘. โครงการก่อสร้างถนน คสล. สายบางอ้อย หมู่ที่ ๑	ส่วนโยธา, กองโยธา, กองช่าง, กองช่างสุขาภิบาล, กองประปา, สำนักช่าง, สำนักการช่าง	๒. บริการชุมชนและสังคม-เคหะและชุมชน-งานไฟฟ้าถนน-การสาธารณสุขโรค	๑,๕๔๐,๐๐๐.๐๐
๓๙. โครงการก่อสร้างถนน คสล. สายบางลึกใน หมู่ที่ ๒	ส่วนโยธา, กองโยธา, กองช่าง, กองช่างสุขาภิบาล, กองประปา, สำนักช่าง, สำนักการช่าง	๒. บริการชุมชนและสังคม-เคหะและชุมชน-งานไฟฟ้าถนน-การสาธารณสุขโรค	๑,๖๘๐,๐๐๐.๐๐
๔๐. โครงการก่อสร้างคูระบายน้ำ คสล. ขอยบางปรุ - น้ำตกข้างนอน หมู่ที่ ๓	ส่วนโยธา, กองโยธา, กองช่าง, กองช่างสุขาภิบาล, กองประปา, สำนักช่าง, สำนักการช่าง	๒. บริการชุมชนและสังคม-เคหะและชุมชน-งานไฟฟ้าถนน-การสาธารณสุขโรค	๕,๑๓๐,๐๐๐.๐๐
<b>ยุทธศาสตร์การพัฒนาทางด้านเศรษฐกิจ</b>			
๔๑. โครงการส่งเสริมอาชีพการเลี้ยงไก่พื้นเมือง	สำนักปลัด อบจ., สำนักปลัดเทศบาล, สำนักงานปลัด อบต.	๒. บริการชุมชนและสังคม-สร้างความเข้มแข็งของชุมชน-งานส่งเสริมและสนับสนุนความเข้มแข็งชุมชน	๕๐,๐๐๐.๐๐
๔๒. โครงการส่งเสริมอาชีพกลุ่มเครื่องแกง	สำนักปลัด อบจ., สำนักปลัดเทศบาล, สำนักงานปลัด อบต.	๒. บริการชุมชนและสังคม-สร้างความเข้มแข็งของชุมชน-งานส่งเสริมและสนับสนุนความเข้มแข็งชุมชน-กิจกรรมที่ให้ประชาชนเข้ามามีส่วนร่วมเพื่อยกระดับคุณภาพชีวิต	๕๐,๐๐๐.๐๐
๔๓. โครงการส่งเสริมอาชีพการทำขนม	สำนักปลัด อบจ., สำนักปลัดเทศบาล, สำนักงานปลัด อบต.	๒. บริการชุมชนและสังคม-สร้างความเข้มแข็งของชุมชน-งานส่งเสริมและสนับสนุนความเข้มแข็งชุมชน	๕๐,๐๐๐.๐๐

๔๔. โครงการส่งเสริมอาชีพการเลี้ยงปลาน้ำจืด	สำนักปลัด อบจ., สำนักปลัดเทศบาล, สำนักงานปลัด อบต.	๒. บริการชุมชนและสังคม-สร้างความเข้มแข็งของชุมชน-งานส่งเสริมและสนับสนุนความเข้มแข็งของชุมชน-กิจกรรมที่ให้ประชาชนเข้ามามีส่วนร่วมเพื่อยกระดับคุณภาพชีวิต	๕๐,๐๐๐.๐๐
๔๕. โครงการส่งเสริมอาชีพการทำพวงหรีด	สำนักปลัด อบจ., สำนักปลัดเทศบาล, สำนักงานปลัด อบต.	๒. บริการชุมชนและสังคม-สร้างความเข้มแข็งของชุมชน-งานส่งเสริมและสนับสนุนความเข้มแข็งของชุมชน-กิจกรรมที่ให้ประชาชนเข้ามามีส่วนร่วมเพื่อยกระดับคุณภาพชีวิต	๕๐,๐๐๐.๐๐
๔๖. โครงการส่งเสริมอาชีพการเพาะเห็ด	สำนักปลัด อบจ., สำนักปลัดเทศบาล, สำนักงานปลัด อบต.	๒. บริการชุมชนและสังคม-สร้างความเข้มแข็งของชุมชน-งานส่งเสริมและสนับสนุนความเข้มแข็งของชุมชน-กิจกรรมที่ให้ประชาชนเข้ามามีส่วนร่วมเพื่อยกระดับคุณภาพชีวิต	๕๐,๐๐๐.๐๐
๔๗. โครงการส่งเสริมอาชีพการทำสบู่ผ้าฝ้าย	สำนักปลัด อบจ., สำนักปลัดเทศบาล, สำนักงานปลัด อบต.	๒. บริการชุมชนและสังคม-สร้างความเข้มแข็งของชุมชน-งานส่งเสริมและสนับสนุนความเข้มแข็งของชุมชน-กิจกรรมที่ให้ประชาชนเข้ามามีส่วนร่วมเพื่อยกระดับคุณภาพชีวิต	๕๐,๐๐๐.๐๐

๔๘. โครงการปรับปรุงภูมิทัศน์บริเวณสระน้ำ สาธารณะประโยชน์ หมู่ที่ ๒, หมู่ที่ ๖, หมู่ที่ ๗	สำนักปลัด อบจ., สำนัก ปลัดเทศบาล, สำนักงานปลัด อบต.	๒. บริการชุมชนและ สังคม-สร้างความ เข้มแข็งของชุมชน- งานส่งเสริมและ สนับสนุนความ เข้มแข็งชุมชน- กิจกรรมที่ให้ ประชาชนเข้ามามี ส่วนร่วมเพื่อยกระดับ คุณภาพชีวิต	๕๐๐,๐๐๐.๐๐
<b>ยุทธศาสตร์ทางการศึกษา</b>			
๔๙. โครงการจัดนิทรรศการโรงเรียนอนุบาลลำภี	ส่วนการศึกษา, กองการศึกษา, กอง ส่งเสริมการศึกษาและวัฒนธรรม, กองการศึกษาศาสนาและ วัฒนธรรม, สำนักการศึกษา	๒. บริการชุมชนและ สังคม-การศึกษา-งาน ระดับก่อนวัยเรียน และประถมศึกษา-งาน โรงเรียน	๕๐,๐๐๐.๐๐
๕๐. โครงการปรับปรุงห้องสมุดโรงเรียนอนุบาล ลำภี	ส่วนการศึกษา, กองการศึกษา, กอง ส่งเสริมการศึกษาและวัฒนธรรม, กองการศึกษาศาสนาและ วัฒนธรรม, สำนักการศึกษา	๒. บริการชุมชนและ สังคม-การศึกษา-งาน บริหารทั่วไปเกี่ยวกับ การศึกษา-การบริหาร ทั่วไป	๑๐๐,๐๐๐.๐๐
๕๑. โครงการเรียนรู้สู่โลกกว้าง (ศึกษาแหล่ง เรียนรู้นอกห้องเรียน)	ส่วนการศึกษา, กองการศึกษา, กอง ส่งเสริมการศึกษาและวัฒนธรรม, กองการศึกษาศาสนาและ วัฒนธรรม, สำนักการศึกษา	๒. บริการชุมชนและ สังคม-การศึกษา-งาน บริหารทั่วไปเกี่ยวกับ การศึกษา-การบริหาร ทั่วไป	๑๐๐,๐๐๐.๐๐
๕๒. โครงการเชื่อมต่ออินเทอร์เน็ตความเร็วสูง	ส่วนการศึกษา, กองการศึกษา, กอง ส่งเสริมการศึกษาและวัฒนธรรม, กองการศึกษาศาสนาและ วัฒนธรรม, สำนักการศึกษา	๒. บริการชุมชนและ สังคม-การศึกษา-งาน บริหารทั่วไปเกี่ยวกับ การศึกษา-การบริหาร ทั่วไป	๑๐,๐๐๐.๐๐
๕๓. โครงการปรับปรุงหลักสูตรสถานศึกษา (ร. อนุบาลลำภี)	ส่วนการศึกษา, กองการศึกษา, กอง ส่งเสริมการศึกษาและวัฒนธรรม, กองการศึกษาศาสนาและ วัฒนธรรม, สำนักการศึกษา	๒. บริการชุมชนและ สังคม-การศึกษา-งาน บริหารทั่วไปเกี่ยวกับ การศึกษา-การบริหาร ทั่วไป	๒๐,๐๐๐.๐๐
๕๔. โครงการส่งเสริมการเรียนรู้วัฒนธรรม ท้องถิ่น	ส่วนการศึกษา, กองการศึกษา, กอง ส่งเสริมการศึกษาและวัฒนธรรม, กองการศึกษาศาสนาและ วัฒนธรรม, สำนักการศึกษา	๒. บริการชุมชนและ สังคม-การศึกษา-งาน ระดับก่อนวัยเรียน และประถมศึกษา	๔๐,๐๐๐.๐๐



๕๕. โครงการแปลงสาธิตหนูน้อยเศรษฐิกิจพอเพียง	ส่วนการศึกษา, กองการศึกษา, กองส่งเสริมการศึกษาและวัฒนธรรม, กองการศึกษาศาสนาและวัฒนธรรม, สำนักการศึกษา	๒. บริการชุมชนและสังคม-การศึกษา-งานระดับก่อนวัยเรียนและประถมศึกษา-กิจกรรมเด็กและเยาวชน	๕๐,๐๐๐.๐๐
๕๖. โครงการอินเทอร์เน็ตในชุมชน	ส่วนการศึกษา, กองการศึกษา, กองส่งเสริมการศึกษาและวัฒนธรรม, กองการศึกษาศาสนาและวัฒนธรรม, สำนักการศึกษา	๒. บริการชุมชนและสังคม-การศึกษา-งานบริหารทั่วไปเกี่ยวกับการศึกษา-การบริหารทั่วไป	๑๐๐,๐๐๐.๐๐
๕๗. โครงการอาหารกลางวัน	ส่วนการศึกษา, กองการศึกษา, กองส่งเสริมการศึกษาและวัฒนธรรม, กองการศึกษาศาสนาและวัฒนธรรม, สำนักการศึกษา	๒. บริการชุมชนและสังคม-การศึกษา-งานระดับก่อนวัยเรียนและประถมศึกษา-งานโรงเรียน	๑,๒๐๐,๐๐๐.๐๐
๕๘. โครงการก่อสร้างอาคารเรียนเด็กเล็กโรงเรียนอนุบาลลำปาง	ส่วนการศึกษา, กองการศึกษา, กองส่งเสริมการศึกษาและวัฒนธรรม, กองการศึกษาศาสนาและวัฒนธรรม, สำนักการศึกษา	๒. บริการชุมชนและสังคม-การศึกษา-งานบริหารทั่วไปเกี่ยวกับการศึกษา-การบริหารทั่วไป	๖,๒๐๕,๑๐๐.๐๐
๕๙. โครงการปรับปรุงรั้วพร้อมป้ายชื่อ อบต. ลำปาง	ส่วนการศึกษา, กองการศึกษา, กองส่งเสริมการศึกษาและวัฒนธรรม, กองการศึกษาศาสนาและวัฒนธรรม, สำนักการศึกษา	๒. บริการชุมชนและสังคม-การศึกษา-งานบริหารทั่วไปเกี่ยวกับการศึกษา-การบริหารทั่วไป	๔๐๐,๐๐๐.๐๐
<b>ยุทธศาสตร์การพัฒนาทางด้านสังคมและสวัสดิการ</b>			
๖๐. โครงการสืบสานศิลปกรรมรำโนราห์	สำนักปลัด อบจ., สำนักปลัดเทศบาล, สำนักงานปลัด อบต.	๒. บริการชุมชนและสังคม-การศึกษา-งานวัฒนธรรมและนันทนาการ-งานศาสนา วัฒนธรรมท้องถิ่น-ภูมิปัญญาชาวบ้าน	๕๐,๐๐๐.๐๐
๖๑. โครงการอนุรักษ์ศิลปวัฒนธรรมกลองยาว	สำนักปลัด อบจ., สำนักปลัดเทศบาล, สำนักงานปลัด อบต.	๒. บริการชุมชนและสังคม-การศึกษา-งานวัฒนธรรมและนันทนาการ	๑๐,๐๐๐.๐๐

๖๒. โครงการส่งเสริมศักยภาพการใช้ภูมิปัญญาของผู้สูงอายุ	สำนักปลัด อบจ., สำนักปลัดเทศบาล, สำนักงานปลัด อบต.	๒. บริการชุมชนและสังคม-การศาสนา วัฒนธรรมและนันทนาการ-งานศาสนา วัฒนธรรมท้องถิ่น-ภูมิปัญญาชาวบ้าน	๓๐,๐๐๐.๐๐
๖๓. โครงการจัดงานประเพณีวันสารทเดือนสิบ	ส่วนการศึกษา, กองการศึกษา, กองส่งเสริมการศึกษาและวัฒนธรรม, กองการศึกษาศาสนาและวัฒนธรรม, สำนักการศึกษา	๒. บริการชุมชนและสังคม-การศาสนา วัฒนธรรมและนันทนาการ-งานศาสนา วัฒนธรรมท้องถิ่น-ประเพณีท้องถิ่น	๒๐,๐๐๐.๐๐
๖๔. โครงการก่อสร้างลานกีฬาต้านยาเสพติด หมู่ที่ ๖, หมู่ที่ ๔, หมู่ที่ ๗, หมู่ที่ ๕	ส่วนการศึกษา, กองการศึกษา, กองส่งเสริมการศึกษาและวัฒนธรรม, กองการศึกษาศาสนาและวัฒนธรรม, สำนักการศึกษา	๒. บริการชุมชนและสังคม-การศาสนา วัฒนธรรมและนันทนาการ-งานกีฬาและนันทนาการ-งานมวลชนด้านกีฬาและนันทนาการ	๗๕๐,๐๐๐.๐๐
๖๕. โครงการปรับปรุงศาลาอเนกประสงค์ หมู่ที่ ๔	สำนักปลัด อบจ., สำนักปลัดเทศบาล, สำนักงานปลัด อบต.	๒. บริการชุมชนและสังคม-สร้างความเข้มแข็งของชุมชน-งานส่งเสริมและสนับสนุนความเข้มแข็งชุมชน-กิจกรรมเพื่อให้เกิดการร่วมคิด ร่วมทำ ร่วมแก้ไข ปัญหาชุมชน	๕๐๐,๐๐๐.๐๐
๖๖. โครงการบำบัดทุกข์ บำรุงสุข แบบ ABC	สำนักปลัด อบจ., สำนักปลัดเทศบาล, สำนักงานปลัด อบต.	๒. บริการชุมชนและสังคม-สร้างความเข้มแข็งของชุมชน-งานส่งเสริมและสนับสนุนความเข้มแข็งชุมชน	๓๐,๐๐๐.๐๐

๖๗. โครงการชุมชนสีขาว	สำนักปลัด อบจ., สำนักปลัดเทศบาล, สำนักงานปลัด อบต.	๒. บริการชุมชนและสังคม-สร้างความเข้มแข็งของชุมชน-งานส่งเสริมและสนับสนุนความเข้มแข็งชุมชน-กิจกรรมเพื่อให้เกิดการร่วมคิด ร่วมทำ ร่วมแก้ไข ปัญหาชุมชน	๕,๐๐๐.๐๐
๖๘. โครงการสนับสนุนกิจกรรมศูนย์พัฒนาครอบครัว	สำนักปลัด อบจ., สำนักปลัดเทศบาล, สำนักงานปลัด อบต.	๒. บริการชุมชนและสังคม-สร้างความเข้มแข็งของชุมชน-งานส่งเสริมและสนับสนุนความเข้มแข็งชุมชน-กิจกรรมเพื่อให้เกิดการร่วมคิด ร่วมทำ ร่วมแก้ไข ปัญหาชุมชน	๒๐,๐๐๐.๐๐
๖๙. โครงการอบรมอาสาสมัครดูแลผู้สูงอายุที่บ้าน (อผส.)	สำนักปลัด อบจ., สำนักปลัดเทศบาล, สำนักงานปลัด อบต.	๒. บริการชุมชนและสังคม-สร้างความเข้มแข็งของชุมชน-งานส่งเสริมและสนับสนุนความเข้มแข็งชุมชน-กิจกรรมเพื่อให้เกิดการร่วมคิด ร่วมทำ ร่วมแก้ไข ปัญหาชุมชน	๕๐,๐๐๐.๐๐
๗๐. โครงการอบรมและศึกษาดูงานเพื่อส่งเสริมและพัฒนาศักยภาพของ อสม.และกลุ่มแม่บ้าน	สำนักปลัด อบจ., สำนักปลัดเทศบาล, สำนักงานปลัด อบต.	๒. บริการชุมชนและสังคม-สร้างความเข้มแข็งของชุมชน-งานส่งเสริมและสนับสนุนความเข้มแข็งชุมชน-กิจกรรมเพื่อให้เกิดการร่วมคิด ร่วมทำ ร่วมแก้ไข ปัญหาชุมชน	๒๐๐,๐๐๐.๐๐

<p>๗๑. โครงการซ่อมแซมบ้านให้กับผู้สูงอายุที่ไม่มีผู้อุปการะ</p>	<p>สำนักปลัด อบจ., สำนักปลัดเทศบาล, สำนักงานปลัด อบต.</p>	<p>๒. บริการชุมชนและสังคม-สร้างความเข้มแข็งของชุมชน-งานส่งเสริมและสนับสนุนความเข้มแข็งชุมชน-กิจกรรมเพื่อให้เกิดการร่วมคิด ร่วมทำ ร่วมแก้ไข ปัญหา ชุมชน</p>	<p>๒๐๐,๐๐๐.๐๐</p>
<p>๗๒. โครงการก่อสร้างบ้านเอื้ออาลัย</p>	<p>สำนักปลัด อบจ., สำนักปลัดเทศบาล, สำนักงานปลัด อบต.</p>	<p>๒. บริการชุมชนและสังคม-สร้างความเข้มแข็งของชุมชน-งานส่งเสริมและสนับสนุนความเข้มแข็งชุมชน-กิจกรรมเพื่อให้เกิดการร่วมคิด ร่วมทำ ร่วมแก้ไข ปัญหา ชุมชน</p>	<p>๒๐๐,๐๐๐.๐๐</p>
<p>๗๓. โครงการจัดซื้อเครื่องออกกำลังกาย</p>	<p>สำนักปลัด อบจ., สำนักปลัดเทศบาล, สำนักงานปลัด อบต.</p>	<p>๒. บริการชุมชนและสังคม-สร้างความเข้มแข็งของชุมชน-งานส่งเสริมและสนับสนุนความเข้มแข็งชุมชน-กิจกรรมเพื่อให้เกิดการร่วมคิด ร่วมทำ ร่วมแก้ไข ปัญหา ชุมชน</p>	<p>๑๐๐,๐๐๐.๐๐</p>
<p>๗๔. โครงการอดเปรี้ยวไว้กินหวาน</p>	<p>สำนักปลัด อบจ., สำนักปลัดเทศบาล, สำนักงานปลัด อบต.</p>	<p>๒. บริการชุมชนและสังคม-สร้างความเข้มแข็งของชุมชน-งานส่งเสริมและสนับสนุนความเข้มแข็งชุมชน-กิจกรรมเพื่อให้เกิดการร่วมคิด ร่วมทำ ร่วมแก้ไข ปัญหา ชุมชน</p>	<p>๕๐,๐๐๐.๐๐</p>

๗๕. โครงการครอบครัวสัมพันธ์	สำนักปลัด อบจ., สำนักปลัดเทศบาล, สำนักงานปลัด อบต.	๒. บริการชุมชนและสังคม-สร้างความเข้มแข็งของชุมชน-งานส่งเสริมและสนับสนุนความเข้มแข็งชุมชน-กิจกรรมเพื่อให้เกิดการร่วมคิด ร่วมทำ ร่วมแก้ไข ปัญหา ชุมชน	๕๐,๐๐๐.๐๐
๗๖. โครงการสนับสนุนกิจกรรมของสภาเด็กและเยาวชนตำบลลำไถ	สำนักปลัด อบจ., สำนักปลัดเทศบาล, สำนักงานปลัด อบต.	๒. บริการชุมชนและสังคม-สร้างความเข้มแข็งของชุมชน-งานส่งเสริมและสนับสนุนความเข้มแข็งชุมชน-กิจกรรมเพื่อให้เกิดการร่วมคิด ร่วมทำ ร่วมแก้ไข ปัญหา ชุมชน	๕๐,๐๐๐.๐๐
๗๗. โครงการค่ายเยาวชนไทยห่างไกลยาเสพติด	สำนักปลัด อบจ., สำนักปลัดเทศบาล, สำนักงานปลัด อบต.	๒. บริการชุมชนและสังคม-สร้างความเข้มแข็งของชุมชน-งานส่งเสริมและสนับสนุนความเข้มแข็งชุมชน-กิจกรรมเพื่อให้เกิดการร่วมคิด ร่วมทำ ร่วมแก้ไข ปัญหา ชุมชน	๖๐,๐๐๐.๐๐
๗๘. โครงการพัฒนาสตรีและเสริมสร้างความเข้มแข็งของครอบครัว	สำนักปลัด อบจ., สำนักปลัดเทศบาล, สำนักงานปลัด อบต.	๒. บริการชุมชนและสังคม-สร้างความเข้มแข็งของชุมชน-งานส่งเสริมและสนับสนุนความเข้มแข็งชุมชน-กิจกรรมเพื่อให้เกิดการร่วมคิด ร่วมทำ ร่วมแก้ไข ปัญหา ชุมชน	๓๐,๐๐๐.๐๐

๗๙. โครงการพัฒนาศักยภาพของผู้สูงอายุ	สำนักปลัด อบจ., สำนักปลัดเทศบาล, สำนักงานปลัด อบต.	๒. บริการชุมชนและสังคม-สร้างความเข้มแข็งของชุมชน-งานส่งเสริมและสนับสนุนความเข้มแข็งชุมชน-กิจกรรมเพื่อให้เกิดการร่วมคิด ร่วมทำ ร่วมแก้ไข ปัญหา ชุมชน	๒๐๐,๐๐๐.๐๐
๘๐. โครงการสนับสนุนกิจกรรมของศูนย์ถ่ายทอดเทคโนโลยีการเกษตรประจำตำบล	สำนักปลัด อบจ., สำนักปลัดเทศบาล, สำนักงานปลัด อบต.	๒. บริการชุมชนและสังคม-สร้างความเข้มแข็งของชุมชน-งานส่งเสริมและสนับสนุนความเข้มแข็งชุมชน-กิจกรรมเพื่อให้เกิดการร่วมคิด ร่วมทำ ร่วมแก้ไข ปัญหา ชุมชน	๕๐,๐๐๐.๐๐
๘๑. โครงการป้องกันและแก้ไขปัญหาคาความรุนแรงต่อเด็ก สตรี และบุคคลในครอบครัว	สำนักปลัด อบจ., สำนักปลัดเทศบาล, สำนักงานปลัด อบต.	๒. บริการชุมชนและสังคม-สร้างความเข้มแข็งของชุมชน-งานส่งเสริมและสนับสนุนความเข้มแข็งชุมชน-กิจกรรมเพื่อให้เกิดการร่วมคิด ร่วมทำ ร่วมแก้ไข ปัญหา ชุมชน	๕๐,๐๐๐.๐๐
๘๒. โครงการปรับปรุงภูมิทัศน์ศูนย์พัฒนาคุณภาพชีวิตและส่งเสริมอาชีพผู้สูงอายุ หมู่ที่ ๑	สำนักปลัด อบจ., สำนักปลัดเทศบาล, สำนักงานปลัด อบต.	๒. บริการชุมชนและสังคม-สร้างความเข้มแข็งของชุมชน-งานส่งเสริมและสนับสนุนความเข้มแข็งชุมชน-กิจกรรมเพื่อให้เกิดการร่วมคิด ร่วมทำ ร่วมแก้ไข ปัญหา ชุมชน	๕๐๐,๐๐๐.๐๐

๘๓. โครงการอบรมหนูน้อยมัคคุเทศน์	สำนักปลัด อบจ., สำนัก ปลัดเทศบาล, สำนักงานปลัด อบต.	๒. บริการชุมชนและ สังคม-สร้างความ เข้มแข็งของชุมชน- งานส่งเสริมและ สนับสนุนความ เข้มแข็งชุมชน- กิจกรรมเพื่อให้เกิด การร่วมคิด ร่วมทำ ร่วมแก้ไข ปัญหา ชุมชน	๕๐,๐๐๐.๐๐
๘๔. โครงการจัดตั้งโรงเรียน อสม.ตำบลลำภี	สำนักปลัด อบจ., สำนัก ปลัดเทศบาล, สำนักงานปลัด อบต.	๒. บริการชุมชนและ สังคม-สาธารณสุข- งานบริหารทั่วไป เกี่ยวกับสาธารณสุข - การบริหารทั่วไป	๕๐,๐๐๐.๐๐
๘๕. เงินอุดหนุนสำหรับบริการด้านสาธารณสุข (อสม.)	สำนักปลัด อบจ., สำนัก ปลัดเทศบาล, สำนักงานปลัด อบต.	๒. บริการชุมชนและ สังคม-สาธารณสุข- งานบริหารทั่วไป เกี่ยวกับสาธารณสุข - การบริหารทั่วไป	๕๒,๕๐๐.๐๐
๘๖. เงินอุดหนุนกองทุนหลักประกันสุขภาพ องค์การบริหารส่วนตำบลลำภี	สำนักปลัด อบจ., สำนัก ปลัดเทศบาล, สำนักงานปลัด อบต.	๒. บริการชุมชนและ สังคม-สร้างความ เข้มแข็งของชุมชน- งานส่งเสริมและ สนับสนุนความ เข้มแข็งชุมชน- กิจกรรมเพื่อให้เกิด การร่วมคิด ร่วมทำ ร่วมแก้ไข ปัญหา ชุมชน	๑๒๐,๐๐๐.๐๐
๘๗. โครงการก่อสร้างโรงยิมสนามกีฬา หมู่ที่ ๖	ส่วนการศึกษา, กองการศึกษา, กอง ส่งเสริมการศึกษาและวัฒนธรรม, กองการศึกษาศาสนาและ วัฒนธรรม, สำนักการศึกษา	๒. บริการชุมชนและ สังคม-การศาสนา วัฒนธรรมและ นันทนาการ-งานกีฬา และนันทนาการ-งาน มวลชนด้านกีฬาและ นันทนาการ	๕,๐๐๐,๐๐๐.๐๐

๘๘. โครงการก่อสร้างโรงยิมสนามกีฬา หมู่ที่ ๖	ส่วนการศึกษา, กองการศึกษา, กองส่งเสริมการศึกษาและวัฒนธรรม, กองการศึกษาศาสนาและวัฒนธรรม, สำนักงานการศึกษา	๒. บริการชุมชนและสังคม-การศาสนา วัฒนธรรมและนันทนาการ-งานกีฬาและนันทนาการ-งานมวลชนด้านกีฬาและนันทนาการ	๕,๐๐๐,๐๐๐.๐๐
๘๙. โครงการสัตว์ปลอดโรคคนปลอดภัยจากโรคพิษสุนัขบ้า	สำนักปลัด อบจ., สำนักปลัดเทศบาล, สำนักงานปลัด อบต.	๒. บริการชุมชนและสังคม-สาธารณสุข-งานบริหารทั่วไปเกี่ยวกับสาธารณสุข - การบริหารทั่วไป	๓๐,๐๐๐.๐๐
๙๐. โครงการก่อสร้างลานกีฬาต้านยาเสพติด หมู่ที่ ๑ , หมู่ที่ ๓	ส่วนการศึกษา, กองการศึกษา, กองส่งเสริมการศึกษาและวัฒนธรรม, กองการศึกษาศาสนาและวัฒนธรรม, สำนักงานการศึกษา	๒. บริการชุมชนและสังคม-การศาสนา วัฒนธรรมและนันทนาการ-งานกีฬาและนันทนาการ-งานมวลชนด้านกีฬาและนันทนาการ	๕๐๐,๐๐๐.๐๐
๙๑. โครงการปรับปรุงภูมิทัศน์สนามกีฬา หมู่ที่ ๖	ส่วนการศึกษา, กองการศึกษา, กองส่งเสริมการศึกษาและวัฒนธรรม, กองการศึกษาศาสนาและวัฒนธรรม, สำนักงานการศึกษา	๒. บริการชุมชนและสังคม-การศาสนา วัฒนธรรมและนันทนาการ-งานกีฬาและนันทนาการ-งานมวลชนด้านกีฬาและนันทนาการ	๕๐๐,๐๐๐.๐๐
๙๒. โครงการโรงเรียนผู้สูงอายุ อบต.ลำภี	สำนักปลัด อบจ., สำนักปลัดเทศบาล, สำนักงานปลัด อบต.	๒. บริการชุมชนและสังคม-สร้างความเข้มแข็งของชุมชน-งานส่งเสริมและสนับสนุนความเข้มแข็งชุมชน-กิจกรรมเพื่อให้เกิดการร่วมคิด ร่วมทำ ร่วมแก้ไข ปัญหาชุมชน	๑๕๐,๐๐๐.๐๐
<b>ยุทธศาสตร์การพัฒนาทางด้านสิ่งแวดล้อมและทรัพยากรธรรมชาติ</b>			
๙๓. โครงการปลูกป่าชุมชน	สำนักปลัด อบจ., สำนักปลัดเทศบาล, สำนักงานปลัด อบต.	๓. การเศรษฐกิจ-การเกษตร-งานอนุรักษ์แหล่งน้ำและป่าไม้-ป่าไม้ชุมชน	๓๐,๐๐๐.๐๐



๙๔. โครงการปรับปรุงภูมิทัศน์แหล่งน้ำ สาธารณะประโยชน์ บ้านผิง ๕	สำนักปลัด อบจ., สำนัก ปลัดเทศบาล, สำนักงานปลัด อบต.	๓. การเศรษฐกิจ- การเกษตร-งาน อนุรักษ์แหล่งน้ำและ ป่าไม้-ป่าไม้ชุมชน	๕๐๐,๐๐๐.๐๐
๙๕. โครงการขุดลอกคูน้ำ รักษาระบบชลประทาน	สำนักปลัด อบจ., สำนัก ปลัดเทศบาล, สำนักงานปลัด อบต.	๓. การเศรษฐกิจ- การเกษตร-งาน อนุรักษ์แหล่งน้ำและ ป่าไม้-ป่าไม้ชุมชน	๒๐,๐๐๐.๐๐
๙๖. โครงการรณรงค์รักษาเขตป่า ต้นน้ำ ลำธาร	สำนักปลัด อบจ., สำนัก ปลัดเทศบาล, สำนักงานปลัด อบต.	๓. การเศรษฐกิจ- การเกษตร-งาน อนุรักษ์แหล่งน้ำและ ป่าไม้-ป่าไม้ชุมชน	๓๐,๐๐๐.๐๐
๙๗. โครงการจัดตั้งธนาคารขยะ	สำนักปลัด อบจ., สำนัก ปลัดเทศบาล, สำนักงานปลัด อบต.	๓. การเศรษฐกิจ- การเกษตร-งาน อนุรักษ์แหล่งน้ำและ ป่าไม้-ป่าไม้ชุมชน	๕๐๐,๐๐๐.๐๐
๙๘. โครงการจัดวางระบบการกำจัดขยะ	สำนักปลัด อบจ., สำนัก ปลัดเทศบาล, สำนักงานปลัด อบต.	๓. การเศรษฐกิจ- การเกษตร-งาน อนุรักษ์แหล่งน้ำและ ป่าไม้-ป่าไม้ชุมชน	๑๐๐,๐๐๐.๐๐
๙๙. โครงการก่อสร้างเตาเผาขยะขนาดเล็ก	สำนักปลัด อบจ., สำนัก ปลัดเทศบาล, สำนักงานปลัด อบต.	๒. บริการชุมชนและ สังคม-เคหะและ ชุมชน-งานกำจัดขยะ มูลฝอยและสิ่งปฏิกูล- ระบบการจัดเก็บขยะ มูลฝอยและสิ่งปฏิกูล	๒๐๐,๐๐๐.๐๐
๑๐๐. โครงการการจัดการขยะในชุมชน	สำนักปลัด อบจ., สำนัก ปลัดเทศบาล, สำนักงานปลัด อบต.	๒. บริการชุมชนและ สังคม-เคหะและ ชุมชน-งานกำจัดขยะ มูลฝอยและสิ่งปฏิกูล- ระบบการจัดเก็บขยะ มูลฝอยและสิ่งปฏิกูล	๓๐๐,๐๐๐.๐๐
<b>ยุทธศาสตร์การพัฒนาทางด้านการเมือง การบริหาร</b>			
๑๐๑. โครงการจัดทำเว็บไซต์ของ อบต.ลำภี	สำนักปลัด อบจ., สำนัก ปลัดเทศบาล, สำนักงานปลัด อบต.	๑. บริหารทั่วไป- บริหารงานทั่วไป-งาน บริหารทั่วไป-การ บริหารงานทั่วไป	๓๕,๐๐๐.๐๐

๑๐๒. โครงการปรับปรุงและต่อเติมอาคารที่ทำการ อบต.ลำภี	สำนักปลัด อบจ., สำนักปลัดเทศบาล, สำนักงานปลัด อบต.	๑. บริหารทั่วไป- บริหารงานทั่วไป-งาน บริหารทั่วไป-การ บริหารงานทั่วไป	๕๐๐,๐๐๐.๐๐
๑๐๓. โครงการปรับปรุงโรงจอดรถองค์การบริหารส่วนตำบลลำภี	สำนักปลัด อบจ., สำนักปลัดเทศบาล, สำนักงานปลัด อบต.	๑. บริหารทั่วไป- บริหารงานทั่วไป-งาน บริหารทั่วไป-การ บริหารงานทั่วไป	๓๐๐,๐๐๐.๐๐
๑๐๔. โครงการอบรมสัมมนามาตรฐานคุณธรรมจริยธรรม	สำนักปลัด อบจ., สำนักปลัดเทศบาล, สำนักงานปลัด อบต.	๑. บริหารทั่วไป- บริหารงานทั่วไป-งาน บริหารทั่วไป-การ พัฒนาบุคลากร	๔๐,๐๐๐.๐๐
๑๐๕. โครงการจัดทำวารสารประชาสัมพันธ์กิจกรรม ของ อบต.ลำภี	สำนักปลัด อบจ., สำนักปลัดเทศบาล, สำนักงานปลัด อบต.	๑. บริหารทั่วไป- บริหารงานทั่วไป-งาน บริหารทั่วไป-การ บริหารงานทั่วไป	๘๐,๐๐๐.๐๐
๑๐๖. โครงการติดตั้งกล่องวงจรปิดบริเวณที่ทำการองค์การบริหารส่วนตำบลลำภี	สำนักปลัด อบจ., สำนักปลัดเทศบาล, สำนักงานปลัด อบต.	๑. บริหารทั่วไป- บริหารงานทั่วไป-งาน บริหารทั่วไป-การ บริหารงานทั่วไป	๓๐๐,๐๐๐.๐๐
๑๐๗. โครงการติดตั้งป้ายชุ้มเฉลิมพระเกียรติ	สำนักปลัด อบจ., สำนักปลัดเทศบาล, สำนักงานปลัด อบต.	๑. บริหารทั่วไป- บริหารงานทั่วไป-งาน บริหารทั่วไป-การ บริหารงานทั่วไป	๑๐๐,๐๐๐.๐๐
๑๐๘. โครงการประชาสัมพันธ์การเสียภาษี	ส่วนการคลัง, กองคลัง, สำนักคลัง	๑. บริหารทั่วไป- บริหารงานทั่วไป-งาน บริหารงานคลัง - การ พัฒนารายได้	๒๐,๐๐๐.๐๐
๑๐๙. โครงการจัดทำแผนที่ภาษี	ส่วนการคลัง, กองคลัง, สำนักคลัง	๑. บริหารทั่วไป- บริหารงานทั่วไป-งาน บริหารงานคลัง - การ พัฒนารายได้	๕๐๐,๐๐๐.๐๐
๑๑๐. โครงการอบรมและศึกษาดูงานของคณะผู้บริหาร สมาชิกสภา บุคลากร อบต.ลำภี และผู้นำท้องถิ่น	สำนักปลัด อบจ., สำนักปลัดเทศบาล, สำนักงานปลัด อบต.	๑. บริหารทั่วไป- บริหารงานทั่วไป-งาน บริหารทั่วไป-การ พัฒนาบุคลากร	๔๕๐,๐๐๐.๐๐
๑๑๑. โครงการอบรมและเสริมสร้างความรู้เกี่ยวกับประชาธิปไตยและการมีส่วนร่วมของประชาชน	สำนักปลัด อบจ., สำนักปลัดเทศบาล, สำนักงานปลัด อบต.	๑. บริหารทั่วไป- บริหารงานทั่วไป-งาน บริหารทั่วไป-การ บริหารงานทั่วไป	๕๐,๐๐๐.๐๐

๑๑๒. โครงการก่อสร้างศูนย์ปฏิบัติงานของ อปพร. ประจำตำบลลำภาชี	สำนักปลัด อบจ., สำนักปลัดเทศบาล, สำนักงานปลัด อบต.	๑. บริหารทั่วไป-งานรักษาความสงบ-งานบริหารทั่วไปเกี่ยวกับการรักษาความสงบภายใน - การบริหารทั่วไป	๕๐๐,๐๐๐.๐๐
๑๑๓. โครงการฝึกอบรมและทบทวน อปพร.	สำนักปลัด อบจ., สำนักปลัดเทศบาล, สำนักงานปลัด อบต.	๑. บริหารทั่วไป-งานรักษาความสงบ-งานบริหารทั่วไปเกี่ยวกับการรักษาความสงบภายใน - การบริหารทั่วไป	๑๐๐,๐๐๐.๐๐
๑๑๔. โครงการฝึกอบรม อปพร.	สำนักปลัด อบจ., สำนักปลัดเทศบาล, สำนักงานปลัด อบต.	๑. บริหารทั่วไป-งานรักษาความสงบ-งานบริหารทั่วไปเกี่ยวกับการรักษาความสงบภายใน - การบริหารทั่วไป	๑๕๐,๐๐๐.๐๐
๑๑๕. โครงการตั้งจุดบริการประชาชนในช่วงเทศกาลสงกรานต์และปีใหม่	สำนักปลัด อบจ., สำนักปลัดเทศบาล, สำนักงานปลัด อบต.	๑. บริหารทั่วไป-งานรักษาความสงบ-งานบริหารทั่วไปเกี่ยวกับการรักษาความสงบภายใน - การบริหารทั่วไป	๓๐,๐๐๐.๐๐
๑๑๖. โครงการก่อสร้างป้อมยามประจำหมู่บ้าน	สำนักปลัด อบจ., สำนักปลัดเทศบาล, สำนักงานปลัด อบต.	๑. บริหารทั่วไป-งานรักษาความสงบ-งานบริหารทั่วไปเกี่ยวกับการรักษาความสงบภายใน - การบริหารทั่วไป	๑๐๐,๐๐๐.๐๐
๑๑๗. โครงการอบรมการใช้วิทยุสื่อสาร	สำนักปลัด อบจ., สำนักปลัดเทศบาล, สำนักงานปลัด อบต.	๑. บริหารทั่วไป-งานรักษาความสงบ-งานบริหารทั่วไปเกี่ยวกับการรักษาความสงบภายใน - การบริหารทั่วไป	๕๐,๐๐๐.๐๐
๑๑๘. โครงการ ๑ ตำบล ๑ ทีมกู้ภัย	สำนักปลัด อบจ., สำนักปลัดเทศบาล, สำนักงานปลัด อบต.	๑. บริหารทั่วไป-งานรักษาความสงบ-งานบริหารทั่วไปเกี่ยวกับการรักษาความสงบภายใน - การบริหารทั่วไป	๕๐,๐๐๐.๐๐

๑๑๙. โครงการก่อสร้างเสาวิทยุสื่อสารพร้อมอุปกรณ์	สำนักปลัด อบจ., สำนักปลัดเทศบาล, สำนักงานปลัด อบต.	๑. บริหารทั่วไป-งานรักษาความสงบ-งานบริหารทั่วไปเกี่ยวกับการรักษาความสงบภายใน - การบริหารทั่วไป	๓๕๐,๐๐๐.๐๐
๑๒๐. โครงการซักซ้อมแผนป้องกันสาธารณภัยต่างๆ	สำนักปลัด อบจ., สำนักปลัดเทศบาล, สำนักงานปลัด อบต.	๑. บริหารทั่วไป-งานรักษาความสงบ-งานบริหารทั่วไปเกี่ยวกับการรักษาความสงบภายใน - การบริหารทั่วไป	๕๐,๐๐๐.๐๐
๑๒๑. โครงการศึกษาดูงานทางด้านการศึกษา	ส่วนการศึกษา, กองการศึกษา, กองส่งเสริมการศึกษาและวัฒนธรรม, กองการศึกษาศาสนาและวัฒนธรรม, สำนักการศึกษา	๒. บริการชุมชนและสังคม-การศึกษา-งานบริหารทั่วไปเกี่ยวกับการศึกษา-การบริหารทั่วไป	๕๐,๐๐๐.๐๐
๑๒๒. โครงการติดตั้งกล้องวงจรปิดบริเวณศูนย์พัฒนาเด็กเล็ก อบต.ลำภี และโรงเรียนอนุบาลลำภี	ส่วนการศึกษา, กองการศึกษา, กองส่งเสริมการศึกษาและวัฒนธรรม, กองการศึกษาศาสนาและวัฒนธรรม, สำนักการศึกษา	๒. บริการชุมชนและสังคม-การศึกษา-งานบริหารทั่วไปเกี่ยวกับการศึกษา-การบริหารทั่วไป	๑๐๐,๐๐๐.๐๐
๑๒๓. โครงการอำนวยความสะดวกสถานที่กลางสำหรับเป็นศูนย์รวมข่าวสารการจัดซื้อ จัดจ้าง ของหน่วยการบริหารราชการส่วนท้องถิ่น อำเภอท้ายเหมือง จังหวัดพังงา	สำนักปลัด อบจ., สำนักปลัดเทศบาล, สำนักงานปลัด อบต.	๑. บริหารทั่วไป-บริหารงานทั่วไป-งานบริหารทั่วไป-การบริหารงานทั่วไป	๒๓,๐๐๐.๐๐
๑๒๔. โครงการก่อสร้างบอร์ดประชาสัมพันธ์ของ อบต.ลำภี	สำนักปลัด อบจ., สำนักปลัดเทศบาล, สำนักงานปลัด อบต.	๑. บริหารทั่วไป-บริหารงานทั่วไป-งานบริหารทั่วไป-การบริหารงานทั่วไป	๑๐๐,๐๐๐.๐๐
รวม			๑๔๘,๙๙๐,๖๐๐.๐๐

๑.๓๒ ผลการดำเนินงานตามงบประมาณที่ได้รับ และการเบิกจ่ายงบประมาณ ในปีงบประมาณ พ.ศ. ๒๕๖๒  
เป็นโครงการเพื่อการพัฒนาท้องถิ่นที่ได้ดำเนินการจริง ปีงบประมาณ พ.ศ. ๒๕๖๒

**รายงานโครงการที่อนุมัติงบประมาณ ปี ๒๕๖๒**  
**อบต.ลำภี**

อบต.ลำภี	หน่วยงานที่รับผิดชอบ	แหล่งที่มา	งบตามข้อบัญญัติ/ เทศบัญญัติ
<b>ยุทธศาสตร์การพัฒนาทางด้านโครงสร้างพื้นฐาน</b>			
๑. โครงการขุดเจาะบ่อบาดาลพร้อมระบบประปา	ส่วนโยธา, กองโยธา, กองช่าง, กองช่างสุขาภิบาล, กองประปา, สำนักช่าง, สำนักการช่าง		๗๖๐,๐๐๐.๐๐
๒. โครงการก่อสร้างถนน คสล.สายเจริญการ ๒	ส่วนโยธา, กองโยธา, กองช่าง, กองช่างสุขาภิบาล, กองประปา, สำนักช่าง, สำนักการช่าง		๔๘๔,๐๐๐.๐๐
๓. โครงการก่อสร้างถนน คสล.สายหลังศาลาเอนกประสงค์ หมู่ที่ ๗	ส่วนโยธา, กองโยธา, กองช่าง, กองช่างสุขาภิบาล, กองประปา, สำนักช่าง, สำนักการช่าง		๔๔๙,๐๐๐.๐๐
๔. โครงการปรับปรุงซ่อมแซมถนนสายวังยาว	ส่วนโยธา, กองโยธา, กองช่าง, กองช่างสุขาภิบาล, กองประปา, สำนักช่าง, สำนักการช่าง		๔๒๙,๐๐๐.๐๐
๕. โครงการปรับปรุงและซ่อมแซมถนนสายบางไผ่	ส่วนโยธา, กองโยธา, กองช่าง, กองช่างสุขาภิบาล, กองประปา, สำนักช่าง, สำนักการช่าง		๔๕๐,๐๐๐.๐๐
๖. โครงการปรับปรุงซ่อมแซมถนนสายหลังโรงเรียนนิคม ฯ ๒ - บางปอม	ส่วนโยธา, กองโยธา, กองช่าง, กองช่างสุขาภิบาล, กองประปา, สำนักช่าง, สำนักการช่าง		๔๙๗,๐๐๐.๐๐
<b>ยุทธศาสตร์การพัฒนาทางด้านเศรษฐกิจ</b>			
๗. โครงการส่งเสริมอาชีพผู้สูงอายุ และกลุ่มแม่บ้าน	สำนักปลัด อบจ., สำนักปลัดเทศบาล, สำนักงานปลัด อบต.		๕๐,๐๐๐.๐๐
<b>ยุทธศาสตร์ทางการศึกษา</b>			
๘. โครงการสนับสนุนอาหารกลางวันให้กับเด็กนักเรียนในศูนย์พัฒนาเด็กเล็กและโรงเรียนอนุบาลลำภี	ส่วนการศึกษา, กองการศึกษา, กองส่งเสริมการศึกษาและวัฒนธรรม, กองการศึกษาศาสนาและวัฒนธรรม, สำนักการศึกษา		๓๗๗,๓๐๐.๐๐
๙. โครงการจัดซื้ออาหารเสริม (นม) ให้กับเด็กนักเรียนในศูนย์พัฒนาเด็กเล็กและโรงเรียนอนุบาลลำภี	ส่วนการศึกษา, กองการศึกษา, กองส่งเสริมการศึกษาและวัฒนธรรม, กองการศึกษาศาสนาและวัฒนธรรม, สำนักการศึกษา		๑๔๗,๕๕๐.๐๐

๑๐. โครงการจัดกิจกรรมวันเด็กแห่งชาติ	ส่วนการศึกษา, กองการศึกษา, กองส่งเสริมการศึกษาและวัฒนธรรม, กองการศึกษาศาสนาและวัฒนธรรม, สำนักการศึกษา		๒๐,๐๐๐.๐๐
๑๑. โครงการจัดซื้ออาหารเสริม (นม) ให้กับเด็กนักเรียนในโรงเรียนสังกัด สพฐ.ในพื้นที่	ส่วนการศึกษา, กองการศึกษา, กองส่งเสริมการศึกษาและวัฒนธรรม, กองการศึกษาศาสนาและวัฒนธรรม, สำนักการศึกษา		๔๗๑,๓๙๒.๐๐
<b>ยุทธศาสตร์การพัฒนาทางด้านสังคมและสวัสดิการ</b>			
๑๒. โครงการจัดงานประเพณีวันสงกรานต์และผู้สูงอายุ	ส่วนการศึกษา, กองการศึกษา, กองส่งเสริมการศึกษาและวัฒนธรรม, กองการศึกษาศาสนาและวัฒนธรรม, สำนักการศึกษา		๕๐,๐๐๐.๐๐
๑๓. โครงการจัดงานประเพณีวันเข้าพรรษา	ส่วนการศึกษา, กองการศึกษา, กองส่งเสริมการศึกษาและวัฒนธรรม, กองการศึกษาศาสนาและวัฒนธรรม, สำนักการศึกษา		๑๕,๐๐๐.๐๐
๑๔. โครงการจัดงานประเพณีชักพระ	ส่วนการศึกษา, กองการศึกษา, กองส่งเสริมการศึกษาและวัฒนธรรม, กองการศึกษาศาสนาและวัฒนธรรม, สำนักการศึกษา		๔๐,๐๐๐.๐๐
๑๕. โครงการจัดงานประเพณีลอยกระทง	ส่วนการศึกษา, กองการศึกษา, กองส่งเสริมการศึกษาและวัฒนธรรม, กองการศึกษาศาสนาและวัฒนธรรม, สำนักการศึกษา		๕๐,๐๐๐.๐๐
๑๖. โครงการแข่งขันกีฬาสามัคคีสัมพันธ์ ตำบลภัยยาเสพติด	ส่วนการศึกษา, กองการศึกษา, กองส่งเสริมการศึกษาและวัฒนธรรม, กองการศึกษาศาสนาและวัฒนธรรม, สำนักการศึกษา		๓๐๐,๐๐๐.๐๐
๑๗. โครงการจัดส่งนักกีฬาเข้าร่วมแข่งขันกีฬาประเภทต่างๆ	ส่วนการศึกษา, กองการศึกษา, กองส่งเสริมการศึกษาและวัฒนธรรม, กองการศึกษาศาสนาและวัฒนธรรม, สำนักการศึกษา		๒๐,๐๐๐.๐๐
๑๘. โครงการจัดกิจกรรมวันเฉลิมพระชนมพรรษา พระบาทสมเด็จพระเจ้าอยู่หัว	สำนักปลัด อบจ., สำนักปลัดเทศบาล, สำนักงานปลัด อบต.		๕๐,๐๐๐.๐๐
๑๙. โครงการจัดกิจกรรมวันเฉลิมพระชนมพรรษา พระบาทสมเด็จพระนางเจ้าฯ พระบรมราชินี	สำนักปลัด อบจ., สำนักปลัดเทศบาล, สำนักงานปลัด อบต.		๕๐,๐๐๐.๐๐
๒๐. โครงการจัดงานวันแม่บ้าน อบต.ลำภี สตรีสัมพันธ์	สำนักปลัด อบจ., สำนักปลัดเทศบาล, สำนักงานปลัด อบต.		๕๐,๐๐๐.๐๐

๒๑. โครงการเข้าค่ายจริยธรรม	สำนักปลัด อบจ., สำนักปลัดเทศบาล , สำนักงานปลัด อบต.		๔๐,๐๐๐.๐๐
๒๒. โครงการป้องกันและแก้ไขปัญหายาเสพติด	สำนักปลัด อบจ., สำนักปลัดเทศบาล , สำนักงานปลัด อบต.		๓๙,๐๐๐.๐๐
๒๓. โครงการป้องกันและควบคุมโรคไข้เลือดออก	สำนักปลัด อบจ., สำนักปลัดเทศบาล , สำนักงานปลัด อบต.		๔๕,๐๐๐.๐๐
๒๔. เงินอุดหนุนค่าใช้จ่ายสำหรับสนับสนุนการ สร้างหลักประกันรายได้ให้แก่ผู้สูงอายุ (เบี้ยยังชีพ ผู้สูงอายุ)	สำนักปลัด อบจ., สำนักปลัดเทศบาล , สำนักงานปลัด อบต.		๖,๕๐๐,๐๐๐.๐๐
๒๕. เงินอุดหนุนค่าใช้จ่ายสำหรับสนับสนุน สวัสดิการทางสังคมให้แก่ผู้พิการหรือทุพพลภาพ (เบี้ยยังชีพผู้พิการ)	สำนักปลัด อบจ., สำนักปลัดเทศบาล , สำนักงานปลัด อบต.		๑,๓๐๐,๐๐๐.๐๐
๒๖. เงินอุดหนุนสำหรับการสนับสนุนการ สงเคราะห์เบี้ยยังชีพผู้ป่วยเอดส์	สำนักปลัด อบจ., สำนักปลัดเทศบาล , สำนักงานปลัด อบต.		๑๒,๐๐๐.๐๐
๒๗. โครงการจัดงานประเพณีเทศกาลอนุรักษ์เต่า ทะเล	ส่วนการศึกษา, กองการศึกษา, กอง ส่งเสริมการศึกษาและวัฒนธรรม, กองการศึกษาศาสนาและวัฒนธรรม, สำนักการศึกษา		๕๐,๐๐๐.๐๐
๒๘. โครงการสัตว์ปลอดโรคคนปลอดภัยจากโรค พิษสุนัขบ้า	สำนักปลัด อบจ., สำนักปลัดเทศบาล , สำนักงานปลัด อบต.		๔๐,๐๐๐.๐๐
๒๙. โครงการสำรวจข้อมูลจำนวนสัตว์และขึ้น ทะเบียนสัตว์ตามโครงการสัตว์ปลอดภัยคน ปลอดภัยจากโรคพิษสุนัขบ้า	สำนักปลัด อบจ., สำนักปลัดเทศบาล , สำนักงานปลัด อบต.		๖,๐๐๐.๐๐
๓๐. โครงการพระราชดำริด้านสาธารณสุข	สำนักปลัด อบจ., สำนักปลัดเทศบาล , สำนักงานปลัด อบต.		๑๔๐,๐๐๐.๐๐
<b>ยุทธศาสตร์การพัฒนาทางด้านสิ่งแวดล้อมและทรัพยากรธรรมชาติ</b>			
๓๑. โครงการล้ามือด้วยมือเรา	สำนักปลัด อบจ., สำนักปลัดเทศบาล , สำนักงานปลัด อบต.		๑๐,๐๐๐.๐๐
<b>ยุทธศาสตร์การพัฒนาทางการเมือง การบริหาร</b>			
๓๒. โครงการจัดประชุมเวทีประชาคมเพื่อบูรณา การการจัดทำแผนพัฒนาท้องถิ่น	สำนักปลัด อบจ., สำนักปลัดเทศบาล , สำนักงานปลัด อบต.		๕,๐๐๐.๐๐
๓๓. โครงการอบรมสัมมนาเพื่อเพิ่มประสิทธิภาพใน การปฏิบัติงานของบุคลากร อบต.ล้ามือ	สำนักปลัด อบจ., สำนักปลัดเทศบาล , สำนักงานปลัด อบต.		๑๓๐,๐๐๐.๐๐
๓๔. โครงการบริการการจัดเก็บภาษีเคลื่อนที่	ส่วนการคลัง, กองคลัง, สำนักคลัง		๑๕,๐๐๐.๐๐
๓๕. โครงการศูนย์ปฏิบัติการร่วมในการช่วยเหลือ ประชาชนขององค์กรปกครองส่วนท้องถิ่น	สำนักปลัด อบจ., สำนักปลัดเทศบาล , สำนักงานปลัด อบต.		๒๓,๐๐๐.๐๐
			<b>รวม ๑๓,๑๑๕,๒๔๒.๐๐</b>

๕) สรุปโครงการเพื่อการพัฒนาท้องถิ่นที่ไม่ได้ดำเนินการและได้ดำเนินการจริง ปีงบประมาณ พ.ศ. ๒๕๖๒

ยุทธศาสตร์	รายละเอียดโครงการ			รายละเอียดงบประมาณ		
	จำนวนโครงการตามแผนฯ	จำนวนโครงการตามข้อบัญญัติ	จำนวนโครงการที่ได้ปฏิบัติ	งบประมาณตามแผนฯ	งบประมาณตามข้อบัญญัติ	งบประมาณที่เบิกจ่ายจริง
ยุทธศาสตร์ที่ ๑ การพัฒนาทางด้าน โครงสร้างพื้นฐาน	๔๑	๖	๖	๓๗,๗๐๐,๐๐๐	๓,๐๖๙,๐๐๐	๒,๖๕๑,๐๐๐
ยุทธศาสตร์ที่ ๒ การพัฒนาทางด้าน เศรษฐกิจ	๑๓	๑	๑	๑,๒๔๐,๐๐๐	๕๐,๐๐๐	๔๒,๓๓๕
ยุทธศาสตร์ที่ ๓ การพัฒนาทางด้าน การศึกษา	๑๙	๔	๓	๙,๙๓๕,๑๐๐	๑,๐๑๖,๒๔๒	๕๙๙,๕๓๓
ยุทธศาสตร์ที่ ๔ การพัฒนาทางด้าน สังคมและ สวัสดิการ	๔๗	๑๙	๑๐	๑๓,๐๕๘,๕๐๐	๘,๗๙๗,๐๐๐	๗,๗๘๓,๘๗๕
ยุทธศาสตร์ที่ ๕ การพัฒนาทางด้าน สิ่งแวดล้อมและ ทรัพยากรธรรมชาติ	๙	๑	๐	๑,๗๐๐,๐๐๐	๑๐,๐๐๐	๐
ยุทธศาสตร์ที่ ๖ การพัฒนาทางด้าน การเมือง การ บริหาร	๒๗	๔	๒	๔,๑๗๑,๐๐๐	๑๗๓,๐๐๐	๑๐๗,๙๐๐
รวม	๑๕๖	๓๕	๒๒	๖๗,๘๐๔,๖๐๐	๑๓,๑๑๕,๒๔๒	๑๑,๔๘๘,๕๖๓



## ๑.๕ ปัญหาอุปสรรคการดำเนินงานที่ผ่านมาและแนวทางการแก้ไข ปีงบประมาณ พ.ศ. ๒๕๖๒

๑. แผนที่วางไว้มีการเปลี่ยนแปลงไปตามสถานการณ์ มีโครงการที่ตั้งไว้ในแผนพัฒนาเป็นจำนวนมาก
๒. การดำเนินงานไม่เป็นไปตามแผนที่กำหนดไว้ บางครั้งอาจไม่ครบตามแผน หรืออาจมีมูลค่าซ้ำไม่เป็นตามแผนที่ตั้งไว้
๓. บุคลากรส่วนใหญ่ขาดความรู้/ความเข้าใจเรื่องแผน จึงไม่เห็นความสำคัญของการปฏิบัติตามแผน ซึ่งถือเป็นปัจจัยสำคัญในการบรรลุเป้าหมายตามแผนที่กำหนดไว้
๔. งบประมาณที่ได้รับไม่เหมาะสมและพอเพียงกับโครงการ
๕. ระยะเวลาในการจัดทำโครงการที่กำหนดตามแผนปฏิบัติไม่สอดคล้องกับการปฏิบัติจริง เนื่องมาจากการเปลี่ยนแปลงต่างๆของทางราชการ เช่น เศรษฐกิจ สังคม รวมถึงวิกฤตการณ์ต่างๆ
๖. การรายงานผลการดำเนินงานจากหน่วยงานอื่นที่ได้ข้อมูลล่าช้า

### ข้อเสนอแนะ

๑. จัดให้มีการอบรมให้ความรู้การจัดทำแผนทุกปี และให้มีการบรรจุโครงการให้สอดคล้องกับสถานการณ์คลังของท้องถิ่น
๒. ควรดำเนินงานตามแผนที่ได้กำหนดไว้อย่างต่อเนื่อง
๓. แผนเป็นปัจจัยสำคัญในการนำพาองค์กรไปสู่เป้าหมายที่ต้องการ ผู้บริหารทุกระดับควรให้ความสำคัญและทำความเข้าใจเกี่ยวกับกลยุทธ์ ตัวชี้วัด โครงการ/กิจกรรม/ผลผลิต ผลสัมฤทธิ์ ปัญหา/อุปสรรคที่สะท้อนไปสู่การบรรลุเป้าหมายอย่างจริงจัง
๔. ใช้งบประมาณตามโครงการที่กำหนดขึ้นตามแผนปฏิบัติ
๕. หน่วยงานเห็นความสำคัญในการจัดทำโครงการ โดยคำนึงถึงตัวชี้วัดที่กำหนดเพื่อให้สอดคล้องกับการปฏิบัติงาน
๖. หัวหน้าส่วนราชการ และบุคลากรให้ความร่วมมือในการร่วมจัดโครงการที่จัดขึ้น
๗. ควรเร่งรัดหน่วยงานที่ต้องจัดส่งข้อมูลรายงานผลการดำเนินงานเมื่อดำเนินการเสร็จเรียบร้อยแล้ว เพื่อให้สามารถนำข้อมูลไปสรุปผลได้

## ๒. แนวทางการติดตามและประเมินผล ปีงบประมาณ พ.ศ. ๒๕๖๓

### ๒.๑ การติดตามและประเมินผลยุทธศาสตร์ ปีงบประมาณ พ.ศ. ๒๕๖๓

#### ๒.๑.๑ ความสัมพันธ์ระหว่างแผนพัฒนาระดับมหภาค

การจัดทำแผนพัฒนาท้องถิ่นสี่ปีขององค์การบริหารส่วนตำบลลำภี มีความสัมพันธ์กับแผนยุทธศาสตร์ชาติ ๒๐ แผนพัฒนาเศรษฐกิจและสังคมแห่งชาติ ฉบับที่ ๑๒ ยุทธศาสตร์กลุ่มจังหวัด/จังหวัด ยุทธศาสตร์การพัฒนาขององค์กรปกครองส่วนท้องถิ่นในเขตจังหวัดพังงา ได้แก่

๑. ยุทธศาสตร์การพัฒนาด้านโครงสร้างพื้นฐาน ความสอดคล้องกับยุทธศาสตร์ชาติ ๒๐ ปี ยุทธศาสตร์ด้านการสร้างความสามารถในการแข่งขัน สอดคล้องกับแผนพัฒนาเศรษฐกิจและสังคมแห่งชาติ ฉบับที่ ๑๒ ยุทธศาสตร์ที่ ๗ : การพัฒนาโครงสร้างพื้นฐานและระบบโลจิสติกส์ สอดคล้องกับยุทธศาสตร์จังหวัดพังงา ตามยุทธศาสตร์ที่ ๑ : เสริมสร้างคุณภาพการท่องเที่ยวเชิงนิเวศครบวงจร สอดคล้องเชื่อมโยงกับยุทธศาสตร์การพัฒนาองค์กรปกครองส่วนท้องถิ่นในเขตจังหวัดพังงา ยุทธศาสตร์ที่ ๓ : พัฒนาคุณภาพชีวิตอย่างทั่วถึงและเป็นธรรม

๒. ยุทธศาสตร์การพัฒนาด้านเศรษฐกิจ ความสอดคล้องกับยุทธศาสตร์ชาติ ๒๐ ปี ยุทธศาสตร์ด้านการสร้างความสามารถในการแข่งขัน สอดคล้องกับแผนพัฒนาเศรษฐกิจและสังคมแห่งชาติ ฉบับที่ ๑๒ ยุทธศาสตร์ที่ ๓ : การเสริมสร้างความเข้มแข็งทางเศรษฐกิจและแข่งขันได้อย่างทั่วถึง สอดคล้องกับยุทธศาสตร์จังหวัดพังงา ตามยุทธศาสตร์ที่ ๒ : สร้างเสริมระบบการผลิต การบริโภค การค้า การบริหารจัดการด้านการเกษตรอย่างเป็นระบบที่ยั่งยืน สอดคล้องเชื่อมโยงกับยุทธศาสตร์การพัฒนาองค์กรปกครองส่วนท้องถิ่นในเขตจังหวัดพังงา ยุทธศาสตร์ที่ ๒ : พัฒนาและเพิ่มมูลค่าผลผลิตทางการเกษตร

๓. ยุทธศาสตร์การพัฒนาด้านการการศึกษา ความสอดคล้องกับยุทธศาสตร์ชาติ ๒๐ ปี ยุทธศาสตร์ด้านการพัฒนาและเสริมสร้างศักยภาพทรัพยากรมนุษย์ สอดคล้องกับแผนพัฒนาเศรษฐกิจและสังคมแห่งชาติ ฉบับที่ ๑๒ ยุทธศาสตร์ที่ ๑ : การเสริมสร้างและพัฒนาศักยภาพทุนมนุษย์ สอดคล้องกับยุทธศาสตร์จังหวัดพังงา ตามยุทธศาสตร์ที่ ๔ : ยกระดับคุณภาพชีวิตที่ดี สร้างสังคมมั่นคง น่าอยู่ สอดคล้องเชื่อมโยงกับยุทธศาสตร์การพัฒนาองค์กรปกครองส่วนท้องถิ่นในเขตจังหวัดพังงา ยุทธศาสตร์ที่ ๓ พัฒนาคุณภาพชีวิตอย่างทั่วถึงและเป็นธรรม

๔. ยุทธศาสตร์การพัฒนาด้านสังคมและสวัสดิการ ความสอดคล้องกับยุทธศาสตร์ชาติ ๒๐ ปี ด้านการสร้างโอกาสและความเสมอภาคทางสังคม สอดคล้องกับแผนพัฒนาเศรษฐกิจและสังคมแห่งชาติ ฉบับที่ ๑๒ ยุทธศาสตร์ที่ ๑ : การสร้างความเป็นธรรมและลดความเหลื่อมล้ำในสังคม สอดคล้องกับยุทธศาสตร์จังหวัดพังงา ตามยุทธศาสตร์ที่ ๔ : ยกระดับคุณภาพชีวิตที่ดี สร้างสังคมมั่นคง น่าอยู่ สอดคล้องเชื่อมโยงกับยุทธศาสตร์การพัฒนาองค์กรปกครองส่วนท้องถิ่นในเขตจังหวัดพังงา ยุทธศาสตร์ที่ ๓ พัฒนาคุณภาพชีวิตอย่างทั่วถึงและเป็นธรรม

๕. ยุทธศาสตร์การพัฒนาด้านทรัพยากรธรรมชาติและสิ่งแวดล้อม ความสอดคล้องกับยุทธศาสตร์ชาติ ๒๐ ปี ยุทธศาสตร์ด้านการสร้างความเติบโตบนคุณภาพชีวิตที่เป็นมิตรกับสิ่งแวดล้อม สอดคล้องกับแผนพัฒนาเศรษฐกิจและสังคมแห่งชาติ ฉบับที่ ๑๒ ยุทธศาสตร์ที่ ๔ : การเติบโตที่เป็นมิตรกับสิ่งแวดล้อมเพื่อการพัฒนาที่ยั่งยืน สอดคล้องกับยุทธศาสตร์จังหวัดพังงา ตามยุทธศาสตร์ที่ ๓ : สร้างเสริมระบบการจัดการทรัพยากรธรรมชาติและสิ่งแวดล้อมอย่างมีประสิทธิภาพและสมดุล สอดคล้องเชื่อมโยงกับยุทธศาสตร์การพัฒนาองค์กรปกครองส่วนท้องถิ่นในเขตจังหวัดพังงา ยุทธศาสตร์ที่ ๑ : พัฒนาคุณภาพชีวิตอย่างทั่วถึงและเป็นธรรม

๖. ยุทธศาสตร์การพัฒนาด้านการเมือง การบริหาร ความสอดคล้องกับยุทธศาสตร์ชาติ ๒๐ ปี ยุทธศาสตร์ด้านการปรับสมดุลและพัฒนาระบบการบริหารจัดการภาครัฐ สอดคล้องกับแผนพัฒนาเศรษฐกิจและสังคมแห่งชาติ ฉบับที่ ๑๒ ยุทธศาสตร์ที่ ๖ : การบริหารจัดการในภาครัฐ การป้องกันการทุจริตและประพฤติมิชอบ และธรรมาภิบาลในสังคมไทย สอดคล้องกับยุทธศาสตร์จังหวัดพังงา ตามยุทธศาสตร์ที่ ๓ : ยกระดับคุณภาพชีวิตที่ดี สร้างสังคมมั่นคง น่าอยู่ สอดคล้องเชื่อมโยงกับยุทธศาสตร์การพัฒนาองค์กรปกครองส่วนท้องถิ่นในเขตจังหวัดพังงา ยุทธศาสตร์ที่ ๓ พัฒนาคุณภาพชีวิตอย่างทั่วถึงและเป็นธรรม

#### ๒.๑.๒ ยุทธศาสตร์ขององค์กรปกครองส่วนท้องถิ่น

องค์การบริหารส่วนตำบลลำภี ได้กำหนดวิสัยทัศน์ (Vision) เพื่อแสดงสถานการณ์ในอนาคต ซึ่งเป็นจุดมุ่งหมายความคาดหวังที่ต้องการให้เกิดขึ้นในอนาคตข้างหน้า ซึ่งจะสามารถสะท้อนถึงสภาพการณ์ของท้องถิ่นในอนาคตอย่างรอบด้าน ภายใต้การเปลี่ยนแปลงของสภาพแวดล้อมด้านต่างๆ จึงได้กำหนดวิสัยทัศน์ความคาดหวังที่จะให้เกิดขึ้นในอนาคต ดังนี้

### คุณภาพชีวิตดี เกษตรกรรมก้าวหน้า สิ่งแวดล้อมยั่งยืน

#### ๒.๑.๓ ยุทธศาสตร์ขององค์กรปกครองส่วนท้องถิ่น

คณะกรรมการพัฒนาองค์การบริหารส่วนตำบลร่วมกับประชาคมท้องถิ่น ส่วนราชการ รัฐวิสาหกิจ รวมทั้งองค์กรต่างๆ ที่เกี่ยวข้อง ได้กำหนดยุทธศาสตร์ขององค์การบริหารส่วนตำบล ๖ ด้าน ดังนี้

- ยุทธศาสตร์ที่ ๑ ด้านโครงสร้างพื้นฐาน
- ยุทธศาสตร์ที่ ๒ ด้านเศรษฐกิจ
- ยุทธศาสตร์ที่ ๓ ด้านการศึกษา
- ยุทธศาสตร์ที่ ๔ ด้านสังคมและสวัสดิการ
- ยุทธศาสตร์ที่ ๕ ด้านทรัพยากรธรรมชาติและสิ่งแวดล้อม
- ยุทธศาสตร์ที่ ๖ ด้านการเมือง การบริหาร

#### เป้าประสงค์

ตำบลลำภี มุ่งหวังที่จะพัฒนาท้องถิ่นให้เจริญก้าวหน้า ซึ่งจะส่งผลทำให้ประชาชนมีความเป็นอยู่ที่ดี จึงได้กำหนดเป้าประสงค์เพื่อให้สามารถดำเนินการจัดกิจกรรมต่าง ๆ เพื่อให้บรรลุตามวิสัยทัศน์ที่กำหนดไว้ ดังนี้

- ๑. ระบบโครงสร้างพื้นฐาน มีประสิทธิภาพ ได้มาตรฐาน และเพียงพอต่อความต้องการของประชาชน
- ๒. เศรษฐกิจชุมชนมีความเข้มแข็ง มีศักยภาพในการพัฒนาอาชีพ ประชาชนมีรายได้เพิ่มขึ้น
- ๓. มีการจัดการศึกษาอย่างเป็นระบบทั้งในระดับก่อนวัยเรียนและระดับอนุบาล และส่งเสริมการจัดกิจกรรมกีฬาและนันทนาการ
- ๔. อนุรักษ์ ศิลปะ วัฒนธรรม ประเพณี และภูมิปัญญาของท้องถิ่น และการพัฒนาคุณภาพชีวิตของประชาชนให้มีความเป็นอยู่ที่ดีขึ้น

๕. ทรัพยากรธรรมชาติและสิ่งแวดล้อมได้รับการดูแลรักษา ประชาชนมีส่วนร่วมในการอนุรักษ์ และฟื้นฟู

๖. การบริหารงานของ อบต. มีประสิทธิภาพ ส่งเสริมกระบวนการมีส่วนร่วมและความร่วมมือทุกภาคส่วนในการพัฒนาท้องถิ่น

### ตัวชี้วัด

ยุทธศาสตร์	ตัวชี้วัด
ยุทธศาสตร์การพัฒนาด้านโครงสร้างพื้นฐาน	๑. ร้อยละของประชาชนเดินทางสะดวก ๒. ร้อยละอุบัติเหตุลดลง ๓. ร้อยละของพื้นที่ที่เกิดปัญหาน้ำท่วมขังลดลง ๔. ร้อยละของประชาชนมีน้ำใช้ในการอุปโภค บริโภค ๕. ร้อยละประชาชนมีไฟฟ้าใช้
ยุทธศาสตร์การพัฒนาด้านเศรษฐกิจ	๑. ร้อยละจำนวนผู้เข้าร่วมโครงการ ๒. ร้อยละความพึงพอใจของประชาชน
ยุทธศาสตร์การพัฒนาด้านการศึกษา	๑. ร้อยละจำนวนผู้เข้าร่วมโครงการ ๒. ร้อยละศูนย์พัฒนาเด็กเล็กและโรงเรียนที่ได้มาตรฐาน ๓. ร้อยละความพึงพอใจของผู้เข้าร่วมโครงการ
ยุทธศาสตร์การพัฒนาด้านสังคมและสวัสดิการ	๑. ร้อยละจำนวนผู้เข้าร่วมโครงการ ๒. ร้อยละการเกิดโรคไข้เลือดออกที่ลดลง ๓. ร้อยละผู้สูงอายุ ผู้พิการ ผู้ป่วยเอดส์ ที่ได้รับเบี้ยยังชีพ ๔. ร้อยละจำนวนผู้ออกกำลังกาย ๕. ร้อยละความพึงพอใจของผู้เข้าร่วมโครงการ
ยุทธศาสตร์การพัฒนาด้านสิ่งแวดล้อมและทรัพยากรธรรมชาติ	๑. ร้อยละจำนวนผู้เข้าร่วมโครงการ ๒. ร้อยละการบริหารจัดการขยะที่มีประสิทธิภาพ
ยุทธศาสตร์การพัฒนาด้านการเมือง การบริหาร	๑. ร้อยละจำนวนผู้เข้าร่วมโครงการ ๒. ร้อยละประชาชนได้รับรู้ข้อมูลข่าวสาร ๓. ร้อยละจำนวนรายได้เพิ่มขึ้น ๔. ร้อยละการเกิดอุบัติเหตุลดลง

คำเป้าหมาย

ยุทธศาสตร์	เป้าหมาย
๑.ยุทธศาสตร์การพัฒนาด้านโครงสร้างพื้นฐาน	การพัฒนาด้านโครงสร้างพื้นฐาน โดยมุ่งสร้าง ปรับปรุง ซ่อมแซม บูรณะ ถนน ไฟฟ้า ประปา และสิ่ง สาธารณูปโภค ให้ได้มาตรฐานและเพียงพอต่อความ ต้องการของประชาชน
๒.ยุทธศาสตร์การพัฒนาด้านเศรษฐกิจ	ส่งเสริมการเกษตร และส่งเสริมอาชีพ เพื่อเพิ่มรายได้ ให้กับประชาชน
๓.ยุทธศาสตร์การพัฒนาด้านการศึกษา	๑.พัฒนา ส่งเสริม สนับสนุน การศึกษาทั้งในระบบ และนอกระบบ ๒. พัฒนา ส่งเสริม สนับสนุน การจัดกิจกรรมกีฬาและ นันทนาการต่างๆ
๔.ยุทธศาสตร์การพัฒนาด้านสังคมและสวัสดิการ	๑.ส่งเสริมและสนับสนุนงานศาสนา วัฒนธรรม ประเพณี และภูมิปัญญาท้องถิ่น ๒.พัฒนาสังคม และส่งเสริมคุณภาพชีวิตให้กับผู้พิการ ผู้สูงอายุ ผู้ป่วยเอดส์ ผู้ยากไร้ และผู้ด้อยโอกาส ๓.พัฒนา ส่งเสริม สนับสนุนการบริการสาธารณสุข การป้องกัน ควบคุมโรคระบาดในพื้นที่ ๔.ดำเนินการแก้ไขปัญหายาเสพติดในพื้นที่
๕.ยุทธศาสตร์การพัฒนาด้านสิ่งแวดล้อมและ ทรัพยากรธรรมชาติ	๑.การอนุรักษ์ทรัพยากรธรรมชาติและสิ่งแวดล้อม เช่น การปลูกต้นไม้ อนุรักษ์พื้นที่ชุ่มน้ำ ๒.ส่งเสริมให้ประชาชนมีส่วนร่วมในการดูแล ทรัพยากรธรรมชาติและสิ่งแวดล้อม ๓.การบริหารจัดการขยะในพื้นที่
๖.ยุทธศาสตร์การพัฒนาด้านการเมือง การบริหาร	๑.พัฒนา และส่งเสริมให้ประชาชนมีส่วนร่วมในการ บริหารงานท้องถิ่นร่วมกับภาครัฐ ๒.พัฒนาการจัดเก็บรายได้ ๓.การบริหารจัดการองค์กรให้มีความพร้อมในการ ให้บริการประชาชน ๔.พัฒนางานข้อมูลข่าวสาร ๕.เพิ่มศักยภาพการปฏิบัติงานให้ อปพร. และเพิ่ม ประสิทธิภาพในการป้องกันและบรรเทาสาธารณภัย

## กลยุทธ์

เพื่อให้บรรลุวิสัยทัศน์ของตำบลลำภี จำเป็นอย่างยิ่งที่ต้องให้ความสำคัญกับการวางบทบาทการพัฒนาตำบลลำภีในอนาคตให้เป็นไปอย่างเหมาะสม สอดคล้องกับปัญหาความต้องการของประชาชน รวมทั้งสอดคล้องกับศักยภาพและบทบาทหน้าที่ขององค์การบริหารส่วนตำบล เพื่อให้ประชาชนได้รับประโยชน์สูงสุด ดังนั้น จึงได้กำหนดกลยุทธ์ ดังนี้

๑. การพัฒนาระบบโครงสร้างพื้นฐาน ระบบสาธารณูปโภค สาธารณูปการ
๒. การสร้างความเข้มแข็งของชุมชน และการสร้างรายได้ให้แก่ประชาชน
๓. การพัฒนาการศึกษาทั้งในระบบและนอกระบบ และการจัดกิจกรรมกีฬาและนันทนาการต่างๆ
๔. การพัฒนาคุณภาพชีวิตความเป็นอยู่ และการทำนุบำรุงรักษาศาสนา ศิลปวัฒนธรรม จารีต ประเพณี และภูมิปัญญาท้องถิ่น
๕. การบริหารจัดการทรัพยากรธรรมชาติและสิ่งแวดล้อม
๖. การบริหารจัดการและส่งเสริม สนับสนุนการมีส่วนร่วมของประชาชนในการพัฒนาท้องถิ่น

## จุดยืนทางยุทธศาสตร์

องค์การบริหารส่วนตำบลลำภี ได้ให้ความสำคัญต่อการดำเนินการแก้ไขปัญหาคความเดือดร้อน และการพัฒนาคุณภาพชีวิตของประชาชนในพื้นที่ในด้านต่างๆ โดยเฉพาะการปรับปรุง พื้นฟู พัฒนาการจัดบริการ สาธารณะ หรือโครงสร้างพื้นฐาน ซึ่งถือเป็นภารกิจหลักขององค์กรปกครองส่วนท้องถิ่น ตลอดจนการพัฒนาด้าน การศึกษา ฯ อันเป็นฐานรากต่อการพัฒนาคน พัฒนาประเทศ ให้มีคุณภาพสูง การพัฒนาที่ยั่งยืน ควบคู่กับการ พัฒนาด้านสังคม เศรษฐกิจ สภาพแวดล้อมต่าง ๆ ที่เกี่ยวข้องโดยตรงกับชีวิต ความเป็นอยู่ของประชาชน โดยยึด หลักการมีส่วนร่วม ความสอดคล้องกับนโยบายรัฐบาล และแผนพัฒนาระดับต่างๆ รวมถึงการพิจารณา วิเคราะห์ สภาพปัญหา ความต้องการของประชาชน และความพึงพอใจของประชาชนที่มีต่อการพัฒนา องค์การบริหารส่วน ตำบลลำภี จึงได้กำหนดจุดยืนทางยุทธศาสตร์การพัฒนาไว้ ๖ ประเด็นยุทธศาสตร์ ดังนี้

๑. ยุทธศาสตร์การพัฒนาด้านโครงสร้างพื้นฐาน
๒. ยุทธศาสตร์การพัฒนาด้านเศรษฐกิจ
๓. ยุทธศาสตร์การพัฒนาด้านการศึกษา
๔. ยุทธศาสตร์การพัฒนาด้านสังคมและสวัสดิการ
๕. ยุทธศาสตร์การพัฒนาด้านสิ่งแวดล้อมและทรัพยากรธรรมชาติ
๖. ยุทธศาสตร์การพัฒนาด้านการเมือง การบริหาร

## ความเชื่อมโยงของยุทธศาสตร์ในภาพรวม

ในภาพรวมแล้วยุทธศาสตร์การพัฒนาขององค์การบริหารส่วนตำบลลำภี มุ่งพัฒนา ๖ ด้าน ได้แก่ ยุทธศาสตร์การ พัฒนาด้านโครงสร้างพื้นฐาน ยุทธศาสตร์การพัฒนาด้านเศรษฐกิจ ยุทธศาสตร์การพัฒนาด้านการศึกษา ยุทธศาสตร์การพัฒนาด้านสังคมและสวัสดิการ ยุทธศาสตร์การพัฒนาด้านสิ่งแวดล้อมและทรัพยากรธรรมชาติ ยุทธศาสตร์การพัฒนาด้านการเมือง การบริหาร ซึ่งสอดคล้องกับยุทธศาสตร์การพัฒนาของจังหวัดพังงา กรอบ ยุทธศาสตร์การพัฒนาขององค์กรปกครองส่วนท้องถิ่นในเขตจังหวัดพังงา และยุทธศาสตร์การพัฒนาของอำเภอท้ายเหมือง

## ๒.๑.๔ การวิเคราะห์เพื่อพัฒนาท้องถิ่น

### การวิเคราะห์กรอบการจัดทำยุทธศาสตร์ขององค์กรปกครองส่วนท้องถิ่น

#### (๑) การวิเคราะห์กรอบการจัดทำยุทธศาสตร์ขององค์กรปกครองส่วนท้องถิ่น

ผลการวิเคราะห์ปัญหาและความต้องการของประชาชนในท้องถิ่นตามประเด็นการพัฒนาท้องถิ่นจากการสำรวจข้อมูลจากประชาชนในพื้นที่องค์การบริหารส่วนตำบลลำภีเพื่อทราบปัญหาและความต้องการที่จะได้แก้ไขปัญหานั้นมีมากมายนับเป็นปัญหาและมีความต้องการของประชาชนโดยส่วนใหญ่แล้วต้องการต้องการให้องค์การบริหารส่วนตำบลลำภีแก้ไขปัญหานั้นมีมากมายนับเป็นปัญหา แต่องค์การบริหารส่วนตำบลลำภีมีข้อจำกัดในด้านงบประมาณ ทำให้ปัญหาบางอย่างไม่สามารถแก้ไขปัญหาคือความต้องการของประชาชนได้ ประกอบกับอำนาจหน้าที่ขององค์การบริหารส่วนตำบลขณะนี้มีมากมายนับเป็นปัญหาโดยเฉพาะอำนาจหน้าที่ตามพระราชบัญญัติกำหนดแผนและขั้นตอนการกระจายอำนาจให้องค์กรปกครองส่วนท้องถิ่น พ.ศ. ๒๕๔๒ ได้กำหนดอำนาจหน้าที่การจัดระบบบริการสาธารณะไว้ตามมาตรา ๑๖, ๑๗, ๑๘ และอื่น ๆ ทำให้องค์การบริหารส่วนตำบลค่อนข้างจะมีข้อจำกัดในการพัฒนา แต่ขณะเดียวกันมีความจำเป็นที่จะพัฒนามากมาย บางครั้งประชาชนมีความรู้สึกที่้องค์การบริหารส่วนตำบลไม่สามารถแก้ไขปัญหาคือความต้องการได้

องค์การบริหารส่วนตำบลลำภี ได้มีการจัดให้มีการประชุมประชาคม เพื่อรวบรวมปัญหา และความต้องการ รวมทั้งความคิดเห็นต่าง ๆ ข้อมูลความจำเป็นขั้นพื้นฐาน (จปฐ) ข้อมูล กชช ๒ ค. และข้อมูลจากแผนพัฒนาหมู่บ้านของตำบลลำภี มาวิเคราะห์และสรุปปัญหาและความต้องการของประชาชนได้ดังนี้

ปัญหา	สภาพปัญหา/สาเหตุ
๑.ด้านโครงสร้างพื้นฐาน	๑.ถนนชำรุด เป็นหลุมเป็นบ่อ ๒.ถนนไม่ได้มาตรฐาน เนื่องจากเป็นถนนลูกรัง เวลาฝนตกบ่อทำให้เป็นหลุม เป็นบ่อ การสัญจรไม่สะดวก ๓.ประชาชนยังมีไฟฟ้าใช้ไม่ทั่วถึง ๔.น้ำในการอุปโภค บริโภคไม่เพียงพอ ๕.ไฟฟ้าสาธารณะไม่เพียงพอ ๖.คลอง ฝาย ตื้นเขิน
๒.ด้านเศรษฐกิจ	๑.หนี้สิน ๒.ค่าครองชีพสูง รายได้ไม่พอกับรายจ่าย ๓.ต้นทุนการผลิตสูง ๔.ราคาผลผลิตทางการเกษตรตกต่ำ ๕.ขาดการรวมกลุ่มของเกษตรกร ๖.ไม่มีตลาดกลางรองรับสินค้าทางการเกษตร ๗.ขาดเครื่องมือที่ทันสมัยในการประกอบอาชีพ ๘.ไม่มีอาชีพเสริม ๙.ภัยธรรมชาติ เช่น ภัยแล้ง ๑๐.ขาดที่ดินทำกิน/ที่ดินไม่มีเอกสารสิทธิ์ ๑๑.เส้นทางการขนส่งสินค้าชำรุด

ปัญหา	สภาพปัญหา/สาเหตุ
๓.ด้านการศึกษา	๑.บุคลากรทางการศึกษาไม่เพียงพอ ๒.ขาดวัสดุอุปกรณ์การเรียนการสอน ครุภัณฑ์ ที่มีคุณภาพ ๓.งบประมาณไม่เพียงพอ
๔.ด้านสังคม	๑.ปัญหายาเสพติดในพื้นที่ ๒.ปัญหาครอบครัว สังคมไม่เข้มแข็ง ๓.การจัดสวัสดิการของรัฐยังไม่ทั่วถึง ๔.โรคระบาด เช่น โรคไข้เลือดออก
๕.ด้านทรัพยากรธรรมชาติและสิ่งแวดล้อม	๑. ประชาชนขาดจิตสำนึกในการดูแลรักษา สิ่งแวดล้อม ๒.การทิ้งขยะไม่เป็นที่เป็นทาง/ทิ้งขยะลงในแม่น้ำลำ คลอง ๓.การบุกรุกพื้นที่ป่า
๖.ด้านการบริหารจัดการ	๑.ประชาชนไม่ให้ความสำคัญต่อการมีส่วนร่วมใน การพัฒนาท้องถิ่นร่วมกับภาครัฐ ๒. การประชาสัมพันธ์ของรัฐไม่ทั่วถึง ขาดการ ให้บริการในเชิงรุก



(๒) การประเมินสถานการณ์สภาพแวดล้อมภายนอกที่เกี่ยวข้อง

ในการจัดทำแผนพัฒนาท้องถิ่น (พ.ศ. ๒๕๖๑ – ๒๕๖๕) ขององค์การบริหารส่วนตำบลลำภีนั้น ได้ทำการประเมินสถานการณ์สภาพแวดล้อมภายนอกที่เกี่ยวข้อง ซึ่งมีรายละเอียดดังนี้

ด้าน	สถานการณ์สภาพแวดล้อมภายนอกที่เกี่ยวข้อง	ข้อบ่งชี้และปริมาณของปัญหา/ความต้องการ	พื้นที่เป้าหมาย/กลุ่มเป้าหมาย	ความคาดหวังและแนวโน้มอนาคต
๑. โครงการสร้างพื้นฐาน	๒) ขาดแคลนแหล่งน้ำในการเกษตรและน้ำประปาสำหรับอุปโภค-บริโภคยังไม่พอเพียงและยังไม่ได้มาตรฐาน	- แหล่งน้ำและน้ำประปาในการอุปโภค-บริโภค	- ในเขต อบต.	- ประชาชนมีแหล่งน้ำและมีน้ำประปาใช้อย่างพอเพียงมีคุณภาพตามมาตรฐานมากขึ้น
	๓) ไฟฟ้าส่องสว่างทางและที่สาธารณะยังไม่สามารถดำเนินการครอบคลุมพื้นที่ได้ทั้งหมด	- ไฟฟ้า	- ทางและที่สาธารณะในเขต อบต.	- ทางและที่สาธารณะมีแสงสว่างเพียงพอประชาชนได้รับความสะดวกในการสัญจรไปมาและป้องกันการเกิดอาชญากรรมได้
	๔) ถนนในตำบล ยังเป็นถนนดิน ถนนลูกรัง และเป็นหลุมเป็นบ่อ	- ถนน	- ทางและที่สาธารณะในเขต อบต.	- มีถนนให้ประชาชนได้สัญจรไปมาสะดวก
	๕) ประชาชนต้องการเส้นทางในการสัญจรไปมาเพิ่มมากขึ้นและ อบต. ไม่สามารถดำเนินการได้เนื่องจากงบประมาณมีไม่เพียงพอ	- เส้นทางคมนาคม	- เส้นทางคมนาคมที่เป็นสาธารณะและประชาชนมีความต้องการให้ดำเนินการ	- มีเส้นทางในการคมนาคมเพียงพอและประชาชนได้รับความสะดวกในการสัญจรไปมา

ด้าน	สถานการณ์ภาพ แวดล้อม ภายนอกที่เกี่ยวข้อง	ข้อบ่งชี้และ ปริมาณของปัญหา/ ความต้องการ	พื้นที่เป้าหมาย/ กลุ่มเป้าหมาย	ความคาดหวังและ แนวโน้มอนาคต
<b>๒. เศรษฐกิจ</b>	๑) ในเขต อบต. ไม่มี แหล่งท่องเที่ยวและ กิจกรรมการท่องเที่ยว	- การท่องเที่ยว	- ในเขต อบต.	- มีแหล่งท่องเที่ยวในเขต อบต. และส่งเสริม กิจกรรมการท่องเที่ยว เพิ่มมากขึ้น
	๒) ผลผลิตทาง การเกษตรราคาตกต่ำ ระยะทางการขนส่ง ผลผลิตไกลจากแหล่ง รับซื้อ	- การรวมกลุ่มต่อรอง กับพ่อค้าคนกลาง	- เกษตรกรใน พื้นที่	- ผลผลิตมีราคาสูงขึ้น
	๓) ค่าแรงต่ำค่าครอง ชีพสูงขาดแคลนการ จ้างงาน	- การเพิ่มค่าแรงให้ เหมาะสมกับการ ทำงาน	- ผู้ประกอบ อาชีพรับจ้าง	- ค่าแรงสูงขึ้นเหมาะสม กับค่าครองชีพ มีการจ้าง งานมากขึ้น
	๔) ขาดแหล่งเงินลงทุน ในการทำกิจการและ ประกอบอาชีพ	- การลงทุน	- ประชาชนใน เขต อบต.	- มีแหล่งเงินทุนในการทำ กิจการและประกอบ อาชีพ
<b>๓. การศึกษา</b>	๑) การศึกษาสื่อการ เรียนการสอนยังไม่ พอเพียง เด็กนักเรียน ไม่ได้รับการศึกษาต่อ ในระดับที่สูงกว่าชั้น พื้นฐาน และขาด งบประมาณใน การศึกษา ครอบครัว ยากจน	- สังคมในชุมชน	- เด็กนักเรียนใน เขต อบต.	- มีสื่อการเรียนการสอนที่ พอเพียง เด็กนักเรียน ได้รับการศึกษาที่สูงขึ้น มี งบประมาณในการศึกษา เล่าเรียน

ด้าน	สถานการณ์ภาพ แวดล้อม ภายนอกที่เกี่ยวข้อง	ข้อบ่งชี้และปริมาณ ของปัญหา/ ความต้องการ	พื้นที่เป้าหมาย/ กลุ่มเป้าหมาย	ความคาดหวังและ แนวโน้มอนาคต
	๒) ศิลปะ วัฒนธรรม จารีต ประเพณีและภูมิ ปัญหาท้องถิ่นถูกกลืน เลือนไปมาก	- ศิลปะ วัฒนธรรม จารีต ประเพณีและภูมิ ปัญหาท้องถิ่น ถูกกลืน เลือนไปมาก	- ประชาชนในเขต อบต.	- ยกย่อง เชิดชูคนดีหรือ ปราชญ์ชาวบ้านใน โอกาสต่างๆ เพื่อเป็น ตัวอย่างแก่เยาวชนและ ประชาชน ศิลปะ วัฒนธรรม จารีต ประเพณีและภูมิปัญญา ท้องถิ่น ไม่ถูกกลืนและคง อยู่สืบไป
๔. สังคมและ สวัสดิการ	๑) เด็กและผู้สูงอายุบาง ครอบครัว ผู้สูงอายุอยู่ ตามลำพัง และรับภาระ ในการดูแลเด็ก	- การได้รับการดูแลเด็ก และผู้สูงอายุ	- ผู้สูงอายุและเด็ก ในเขต อบต.	- ผู้สูงอายุและเด็กได้รับ การดูแลที่ดี
	๒) ผู้พิการไม่ได้รับความ ช่วยเหลือในดำรงชีวิต	- การได้รับการดูแลผู้ พิการ	- ผู้พิการในเขต อบต.	- ผู้พิการได้รับความ ช่วยเหลือในการ ดำรงชีวิตและทั่วถึง
	๓) ประชาชนในพื้นที่บาง รายมีที่อยู่อาศัยไม่มั่นคง แข็งแรง	- ที่อยู่อาศัย	- ประชาชนในพื้นที่ ที่ได้รับความเดือน ร้อนเรื่องที่อยู่อาศัย	- ประชาชนในพื้นที่ ได้รับความช่วยเหลือ ซ่อมแซมที่อยู่อาศัยให้ มั่นคงแข็งแรง
	๔) มีการระบาดของโรค อุบัติใหม่ โรคระบาด โรคติดต่อ	- ด้านสาธารณสุข	- ในเขต อบต.	- ในพื้นที่ไม่มีการ ระบาดของโรคอุบัติใหม่ ดโรคระบาด โรคติดต่อ
	๕) เยาวชนและวัยรุ่นติด เกมส์ สิ่งลามก บุหรี่ เหล้า สารเสพติด และ ท้องก่อนวัยอันสมควร	- เยาวชนและวัยรุ่นใช้ เวลาว่างให้เป็น ประโยชน์	- เยาวชนและวัยรุ่น ในเขต อบต.	- เยาวชนและวัยรุ่นมี อนาคตที่ดี
	๖) ประชาชนในพื้นที่ ป่วยเป็นโรคเรื้อรัง แนวโน้มที่เพิ่มขึ้น เช่น เบาหวาน ความดัน	- ด้านสาธารณสุข	- ประชาชนกลุ่ม เสี่ยงและผู้ป่วย	- ประชาชนหายจาก การเจ็บป่วย

ด้าน	สถานการณ์ภาพ แวดล้อม ภายนอกที่เกี่ยวข้อง	ข้อบ่งชี้และปริมาณ ของปัญหา/ ความต้องการ	พื้นที่เป้าหมาย/ กลุ่มเป้าหมาย	ความคาดหวังและ แนวโน้มอนาคต
	๗) ประชาชนกรอายุ ตั้งแต่ ๓๕ ขึ้นไป ไม่ได้ ตรวจสุขภาพประจำปี	- การได้รับการตรวจ สุขภาพ	- ประชาชนในเขต อบต. ที่อายุ ๓๕ ขึ้นไป	- ประชาชนที่อายุ ๓๕ ขึ้นไปได้รับการ ตรวจสุขภาพทุกคน
<b>๕.ทรัพยากรธรรม ชาติและ สิ่งแวดล้อม</b>	๑) ประชาชนบาง ครัวเรือนบริโภค-บริโภค น้ำที่ยังไม่สะอาดและมี สิ่งเจือปน เช่น จากน้ำฝน น้ำที่ไม่ได้คุณภาพ มี ตะกอน	- การอุปโภค-บริโภค	- ประชาชนในเขต อบต.	- ประชาชนบริโภค น้ำที่สะอาดถูก สุขลักษณะ
<b>๖.การเมือง การบริหาร</b>	๑) ประชาชนบางส่วนยัง ขาดความรู้เกี่ยวกับระบบ การทำงานของ อบต.	- การขาดความรู้ ความเข้าใจที่ถูกต้อง	- ประชาชนในเขต อบต.	- ประชาชนมี ความรู้ ความเข้าใจ มากขึ้น และ สามารถเสนอแนว ทางการแก้ไข ปัญหาที่เกิดขึ้นใน หมู่บ้าน
	๒) เพิ่มศักยภาพการ ปฏิบัติงานให้ อปพร. และเพิ่ม ประสิทธิภาพ ในการป้องกันและ บรรเทาสาธารณภัย	- เพิ่มศักยภาพการ ปฏิบัติงานให้ อปพร.	- อปพร. ในเขต อบต.	- อปพร. มีความรู้ ความเข้าใจมากขึ้น และประสิทธิภาพ ในการป้องกันและ บรรเทาสาธารณ ภัย

๒.๑.๖ การวิเคราะห์เพื่อพัฒนาท้องถิ่น

ยุทธศาสตร์ชาติ ๒๐ ปี	แผนพัฒนาเศรษฐกิจ และสังคมแห่งชาติ ฉบับที่ ๑๒	ยุทธศาสตร์จังหวัด/ กลุ่มจังหวัด/ภาค	ยุทธศาสตร์จังหวัด	ยุทธศาสตร์ ขององค์กรปกครองส่วน ท้องถิ่นในเขตจังหวัด	ยุทธศาสตร์ (ของ อบท.)	โครงการเพื่อการพัฒนา ท้องถิ่น	
						ตามแผน	ดำเนินการจริง
การสร้าง ความสามารถใน การแข่งขัน	การพัฒนา โครงสร้างพื้นฐาน และระบบ โลจิสติกส์	พัฒนาคุณภาพด้าน การท่องเที่ยวให้มี มาตรฐานอย่างยั่งยืน	เสริมสร้างคุณภาพ การท่องเที่ยวเชิง นิเวศครบวงจร	พัฒนาคุณภาพชีวิตอย่าง ทั่วถึงและเป็นธรรม	การพัฒนาด้าน โครงสร้างพื้นฐาน	๙๓	๑๔
การสร้าง ความสามารถใน การแข่งขัน	การเสริมสร้างความ เข้มแข็งทาง เศรษฐกิจและ แข่งขันได้อย่าง ทั่วถึง	การพัฒนาระบบและ สร้างมูลค่าให้สินค้า เกษตร ประมง ปศุสัตว์ ที่มีศักยภาพ ในพื้นที่ เพื่อให้ชุมชน เกิดความเข้มแข็ง อย่างยั่งยืน	สร้างเสริมระบบ การผลิต การ บริโภค การค้า การ บริหารจัดการด้าน การเกษตรอย่าง เป็นระบบที่ยั่งยืน	พัฒนาและเพิ่มมูลค่า ผลผลิตทางการเกษตร	การพัฒนาด้าน เศรษฐกิจ	๒๓	๐
การพัฒนาและ เสริมสร้าง ศักยภาพ ทรัพยากรมนุษย์	การเสริมสร้างและ พัฒนาศักยภาพ มนุษย์	พัฒนาศักยภาพ บุคลากรและ เสริมสร้างความ เข้มแข็งของชุมชนใน การบริหารจัดการ ท่องเที่ยว	ยกระดับคุณภาพ ชีวิตที่ดี สร้างสังคม มั่นคงน่าอยู่	พัฒนาคุณภาพชีวิตอย่าง ทั่วถึงและเป็นธรรม	การพัฒนาด้าน การศึกษา	๒๒	๑

ยุทธศาสตร์ชาติ ๒๐ ปี	แผนพัฒนาเศรษฐกิจ และสังคมแห่งชาติ ฉบับที่ ๑๒	ยุทธศาสตร์จังหวัด/ กลุ่มจังหวัด/ภาค	ยุทธศาสตร์จังหวัด	ยุทธศาสตร์ ขององค์กรปกครองส่วน ท้องถิ่นในเขตจังหวัด	ยุทธศาสตร์ (ของ อบท.)	โครงการเพื่อการพัฒนา ท้องถิ่น	
						ตามแผน	ดำเนินการจริง
ด้านการสร้าง โอกาสและความ เสมอภาคทาง สังคม	การสร้างความเป็น ธรรมและลดความ เหลื่อมล้ำในสังคม	พัฒนาคุณภาพด้าน การท่องเที่ยวให้มี มาตรฐาน อย่างยั่งยืน	ยกระดับคุณภาพ ชีวิตที่ดี สร้างสังคม มั่นคง น่าอยู่	พัฒนาคุณภาพชีวิตอย่าง ทั่วถึงและเป็นธรรม	ด้านสังคมและ สวัสดิการ	๕๒	๑๒
การสร้างความ เติบโตบนคุณภาพ ชีวิตที่เป็นมิตรกับ สิ่งแวดล้อม	การเติบโตที่เป็นมิตร กับสิ่งแวดล้อมเพื่อ การพัฒนาที่ยั่งยืน	พัฒนาคุณภาพด้าน การท่องเที่ยวให้มี มาตรฐาน อย่างยั่งยืน	สร้างเสริมระบบ การจัดการ ทรัพยากรธรรมชาติ และสิ่งแวดล้อม อย่างมี ประสิทธิภาพและ สมดุล	พัฒนาคุณภาพชีวิตอย่าง ทั่วถึงและเป็นธรรม	การพัฒนาด้าน ทรัพยากรธรรมชาติ และสิ่งแวดล้อม	๙	๐
ด้านการปรับ สมดุลและพัฒนา ระบบการบริหาร จัดการภาครัฐ	การบริหารจัดการ ในภาครัฐ การ ป้องกันการทุจริต และประพฤติมิชอบ และธรรมาภิบาลใน สังคมไทย	พัฒนาคุณภาพด้าน การท่องเที่ยวให้มี มาตรฐาน อย่างยั่งยืน	ยกระดับคุณภาพ ชีวิตที่ดี สร้างสังคม มั่นคง น่าอยู่	พัฒนาคุณภาพชีวิตอย่าง ทั่วถึงและเป็นธรรม	การพัฒนาด้าน การเมือง การ บริหาร	๒๙	๒
<b>รวม</b>						<b>๒๒๘</b>	<b>๒๙</b>

## ๒.๓ กรอบและแนวทางในการติดตามและประเมินผล

คณะกรรมการติดตามและประเมินผลแผนพัฒนาท้องถิ่นขององค์การบริหารส่วนตำบลลำภีกำหนดกรอบและแนวทางในการติดตามและประเมินผล ดังนี้

### ขอบเขตด้านระยะเวลา

องค์การบริหารส่วนตำบลลำภี ได้กำหนดระยะเวลาในการติดตามและประเมินผลแผนพัฒนาองค์การบริหารส่วนตำบลลำภีอย่างน้อยปีละหนึ่งครั้งภายในเดือนธันวาคมของทุกปี ทั้งนี้เพื่อให้ทราบถึงผลสัมฤทธิ์ในการดำเนินงานตามแผนพัฒนา ปัญหาอุปสรรค รวมถึงความพึงพอใจของประชาชนที่ได้รับจากการพัฒนา เพื่อนำผลที่ได้จากการติดตามและประเมินผลมาทบทวนและปรับแผนพัฒนาให้สามารถนำไปสู่การปฏิบัติได้อย่างมีประสิทธิภาพ และตอบสนองต่อปัญหาและความต้องการของประชาชนในระดับพื้นที่ได้อย่างแท้จริง โดยมีคณะกรรมการติดตามและประเมินผลแผนพัฒนาขององค์การบริหารส่วนตำบลลำภี เป็นองค์กรรับผิดชอบหลักตามที่กำหนดไว้ในระเบียบกระทรวงมหาดไทยว่าด้วยการจัดทำแผนพัฒนาท้องถิ่น พ.ศ.๒๕๔๘ และที่แก้ไขเพิ่มเติมถึง (ฉบับที่ ๓) พ.ศ. ๒๕๖๑ ข้อ ๒๘

### ขอบเขตด้านเนื้อหา

การติดตามและประเมินผลแผนพัฒนาขององค์การบริหารส่วนตำบลลำภี เป็นการติดตามและประเมินผลแผนพัฒนาท้องถิ่น โดยองค์การบริหารส่วนตำบลลำภี ได้มีการติดตามและประเมินผลตามแนวทางการติดตามและประเมินผลของคณะกรรมการติดตามและประเมินผล ซึ่งองค์การบริหารส่วนตำบลลำภี ได้มีคำสั่งแต่งตั้งคณะกรรมการติดตามและประเมินผลแผนพัฒนาท้องถิ่น ประกอบด้วยบุคคลหลายฝ่ายด้วยกัน ทั้งนี้ เพื่อให้การติดตามและประเมินผลขององค์การบริหารส่วนตำบลลำภี เป็นไปอย่างมีประสิทธิภาพ

## ๒.๔ การกำหนดเครื่องมือที่ใช้ในการติดตามประเมินผล

### ๒.๔.๑ กำหนดเครื่องมือที่ใช้ในการติดตามและประเมินผล

ในการจัดทำแผนพัฒนาท้องถิ่น (พ.ศ.๒๕๖๑-๒๕๖๕) ขององค์การบริหารส่วนตำบลลำภี ก็เพื่อใช้เป็นเครื่องมือในการพัฒนา เป็นแนวทางในการบริหารพัฒนาท้องถิ่นให้บรรลุวัตถุประสงค์และเป้าหมายเกิดประสิทธิภาพประสิทธิผลสูงสุดในการแก้ไขปัญหาให้กับประชาชน โดยพิจารณาบรรจุโครงการในงบประมาณรายจ่ายประจำปี งบประมาณรายจ่ายเพิ่มเติม และงบประมาณจากเงินสะสม โดยจะต้องมีการติดตามและประเมินผลแผนพัฒนาตามระเบียบกระทรวงมหาดไทย ว่าด้วยการจัดทำแผนพัฒนาขององค์กรปกครองส่วนท้องถิ่น พ.ศ. ๒๕๔๘ และที่แก้ไขเพิ่มเติมถึง (ฉบับที่ ๓) พ.ศ.๒๕๖๑ เป็นการสรุปผลในภาพรวมของท้องถิ่น เป็นการติดตามผลการนำยุทธศาสตร์ขององค์กรปกครองส่วนท้องถิ่น ว่าเกิดผลทั้งในเชิงปริมาณ และเชิงคุณภาพ อย่างไร ซึ่งสามารถวัดผลได้ทั้งเชิงสถิติ ตาราง กราฟ และการพรรณนา โดยใช้เครื่องมือดังนี้

(๑) การวัดผลในเชิงปริมาณ (Quantity) โดยเครื่องมือที่ใช้ในการวัดผลเชิงปริมาณมีดังนี้

- แบบที่ ๑ การกำกับจัดทำแผนพัฒนาขององค์กรปกครองส่วนท้องถิ่น
- แบบที่ ๒ แบบติดตามผลการดำเนินงานขององค์กรปกครองส่วนท้องถิ่น โดยใช้การ

ติดตามและประเมินผลด้วยระบบ e-plan

(๒)การวัดผลในเชิงคุณภาพ

การวัดผลในเชิงคุณภาพ องค์การบริหารส่วนตำบลลำภี ใช้การสำรวจความพึงพอใจในการวัดผลเชิงคุณภาพโดยภาพรวม โดยใช้การประเมินความพึงพอใจ ซึ่งการประเมินความพึงพอใจทำให้ทราบถึงผลเชิงคุณภาพในการดำเนินงานขององค์การบริหารส่วนตำบลลำภีในภาพรวม โดยเครื่องมือที่ใช้มีดังนี้

-แบบที่ ๓ แบบประเมินผลความพึงพอใจต่อผลการดำเนินงานขององค์การบริหารส่วนตำบล  
ลำภีในภาพรวม

## ๒.๕ แบบสำหรับการติดตามและประเมินผล

### แบบที่ 1 การกำกับการจัดทำแผนพัฒนาขององค์กรปกครองส่วนท้องถิ่น

คำชี้แจง : เป็นแบบประเมินตนเองในเองในการจัดทำแผนพัฒนาขององค์กรปกครองส่วนท้องถิ่นโดยจะทำการประเมินและ  
รายงานทุกๆ ครั้ง หลังจากท้องถิ่นประกอบส่วนท้องถิ่นได้ประกาศใช้แผนพัฒนาท้องถิ่นแล้ว

ประเด็นการประเมิน	มีการ ดำเนินงาน	ไม่มีการ ดำเนินงาน
<b>ส่วนที่ ๑ คณะกรรมการพัฒนาท้องถิ่น</b>		
๑. มีการจัดตั้งคณะกรรมการพัฒนาท้องถิ่นเพื่อจัดทำแผนพัฒนาท้องถิ่น	✓	
๒. มีการจัดประชุมคณะกรรมการพัฒนาท้องถิ่นเพื่อจัดทำแผนพัฒนาท้องถิ่น	✓	
๓. มีการจัดประชุมอย่างต่อเนื่องสม่ำเสมอ	✓	
๔. มีการจัดตั้งคณะกรรมการสนับสนุนการจัดทำแผนพัฒนาท้องถิ่น	✓	
๕. มีการจัดประชุมคณะกรรมการสนับสนุนการจัดทำแผนพัฒนาท้องถิ่น	✓	
๖. มีคณะกรรมการพัฒนาท้องถิ่นและประชาคมท้องถิ่นพิจารณาวางแผนพัฒนาท้องถิ่น	✓	
<b>ส่วนที่ ๒ การจัดทำแผนการพัฒนาท้องถิ่น</b>		
๗. มีการรวบรวมข้อมูลและปัญหาสำคัญของท้องถิ่นมาจัดทำฐานข้อมูล	✓	
๘. มีการเปิดโอกาสให้ประชาชนเข้ามามีส่วนร่วมในการจัดทำแผน	✓	
๙. มีการวิเคราะห์ศักยภาพของท้องถิ่น (SWOT) เพื่อประเมินสถานการณ์การพัฒนาท้องถิ่น	✓	
๑๐. มีการกำหนดวิสัยทัศน์และภารกิจหลักการพัฒนาท้องถิ่นที่สอดคล้องกับศักยภาพของ ท้องถิ่น	✓	
๑๑. มีการกำหนดวิสัยทัศน์และภารกิจหลักการพัฒนาท้องถิ่นที่สอดคล้องกับยุทธศาสตร์จังหวัด	✓	
๑๒. มีการกำหนดจุดมุ่งหมายเพื่อการพัฒนาที่ยั่งยืน	✓	
๑๓. มีการกำหนดเป้าหมายการพัฒนาท้องถิ่น	✓	
๑๔. มีการกำหนดยุทธศาสตร์ที่การพัฒนาและแนวทางการพัฒนา	✓	
๑๕. มีการกำหนดยุทธศาสตร์ที่สอดคล้องกับยุทธศาสตร์ของจังหวัด	✓	
๑๖. มีการอนุมัติและประกาศใช้แผนพัฒนาท้องถิ่น	✓	
๑๗. มีการจัดทำบัญชีกลุ่มโครงการในแผนพัฒนาท้องถิ่น	✓	
๑๘. มีการกำหนดรูปแบบการติดตามประเมินผลแผนพัฒนาท้องถิ่น	✓	



**แบบที่ 3/1 แบบประเมินความพึงพอใจต่อผลการดำเนินงาน  
ขององค์กรปกครองส่วนท้องถิ่นในภาพรวม**

**ส่วนที่ ๑ ข้อมูลทั่วไป**

๑. เพศ  
 ชาย  หญิง
๒. อายุ  
 ต่ำกว่า ๒๐ ปี  ๒๑ - ๔๐ ปี  
 ๔๑ - ๖๐ ปี  มากกว่า ๖๐ ปี ขึ้นไป
๓. การศึกษา  
 ประถมศึกษา  มัธยมศึกษาตอนต้น  
 มัธยมศึกษาตอนปลาย/ปวช.  อนุปริญญา/ปวส.  
 ปริญญาตรี  สูงกว่าปริญญาตรี  
 อื่น ๆ ระบุ.....
๔. อาชีพ  
 รับจ้าง  เกษตรกร  
 ค้าขาย/ธุรกิจส่วนตัว  รับราชการ/รัฐวิสาหกิจ  
 อื่น ๆ ระบุ.....

**ส่วนที่ ๒ ความพึงพอใจต่อผลการดำเนินงานขององค์กรปกครองส่วนท้องถิ่นในภาพรวม**  
**คำชี้แจง : ให้ท่านขีดเครื่องหมาย ✓ ลง ในช่องที่มีความคิดเห็นตรงกับท่านมากที่สุด**

ประเด็นการประเมิน	ระดับความพึงพอใจ				
	มากที่สุด	มาก	ปานกลาง	น้อย	น้อยที่สุด
๑.มีการเปิดโอกาสให้ประชาชนมีส่วนร่วมโครงการ/กิจกรรม					
๒.มีการประชาสัมพันธ์ให้ประชาชนรับรู้ข้อมูลของโครงการ/กิจกรรม					
๓.มีการเปิดโอกาสให้ประชาชนแสดงความคิดเห็นในโครงการ/กิจกรรม					
๔.มีการรายงานผลการดำเนินงานของโครงการ/กิจกรรมให้ประชาชนทราบ					
๕.การเปิดโอกาสให้ประชาชนตรวจสอบการดำเนินงานของโครงการ/กิจกรรม					
๖.การดำเนินงานเป็นไปตามระยะเวลาที่กำหนด					
๗.ผลการดำเนินโครงการ/กิจกรรมนำไปสู่การแก้ไขปัญหาของประชาชนในท้องถิ่น					
๘.การแก้ไขปัญหา และการตอบสนองความต้องการของประชาชน					
๙.ประโยชน์ที่ประชาชนได้รับจากการดำเนินโครงการ/กิจกรรม					

### ส่วนที่ ๓ ผลการวิเคราะห์การติดตามและประเมินผล

#### ๑. ผลการพิจารณาการติดตามและประเมินผลยุทธศาสตร์เพื่อความสอดคล้องแผนพัฒนาท้องถิ่น

##### ๑.๑ สรุปคะแนนประเมินผลยุทธศาสตร์

ผลการให้คะแนนยุทธศาสตร์ขององค์การบริหารส่วนตำบลลำภี ครั้งที่ ๑/๒๕๖๓ เมื่อวันที่

๗ พฤศจิกายน ๒๕๖๒ เป็นดังนี้

ลำดับ	ประเด็นพิจารณา	คะแนนเต็ม	คะแนนที่ได้	ร้อยละของคะแนนเต็ม
๑	ข้อมูลสภาพทั่วไปและข้อมูลพื้นฐานขององค์กรปกครองส่วนท้องถิ่น	๒๐	๑๙.๕๐	๙๗.๕๐
๒	การวิเคราะห์สถานการณ์และศักยภาพ	๒๐	๑๕	๑๐๐
๓	ยุทธศาสตร์ ประกอบด้วย	๖๐	๖๕	๑๐๐
	๓.๑ ยุทธศาสตร์ขององค์กรปกครองส่วนท้องถิ่น	๑๐	๑๐	๑๐๐
	๓.๒ ยุทธศาสตร์ขององค์กรปกครองส่วนท้องถิ่นในเขตจังหวัด	๑๐	๑๐	๑๐๐
	๓.๓ ยุทธศาสตร์จังหวัด	๑๐	๑๐	๑๐๐
	๓.๔ วิสัยทัศน์	๕	๕	๑๐๐
	๓.๕ กลยุทธ์	๕	๕	๑๐๐
	๓.๖ เป้าประสงค์ของแต่ละประเด็นกลยุทธ์	๕	๕	๑๐๐
	๓.๗ จุดยืนทางยุทธศาสตร์	๕	๕	๑๐๐
	๓.๘ แผนงาน	๕	๕	๑๐๐
	๓.๙ ความเชื่อมโยงของยุทธศาสตร์ในภาพรวม	๕	๕	๑๐๐
	รวมคะแนน	๑๐๐	๙๙.๕๐	๙๙.๕๐

## ๑.๒ ข้อมูลสภาพทั่วไปและข้อมูลพื้นฐาน

รายละเอียดการให้คะแนนยุทธศาสตร์ขององค์การบริหารส่วนตำบลลำภี ในแต่ละประเด็นเป็นดังนี้

ลำดับ	ประเด็นพิจารณา	คะแนน เต็ม	คะแนน ที่ได้	ร้อยละของ คะแนน เต็ม	ความเห็นของ คณะกรรมการติดตาม และประเมินผลแผน
๑	ข้อมูลสภาพทั่วไปและข้อมูลพื้นฐานขององค์กรปกครองส่วนท้องถิ่น	๒๐			
	๑.๑ ข้อมูลเกี่ยวกับด้านกายภาพ เช่น ที่ตั้งของหมู่บ้าน/ชุมชน/ตำบล ลักษณะภูมิประเทศ ลักษณะภูมิอากาศ ลักษณะของดิน ลักษณะของแหล่งน้ำ ลักษณะของไม้/ป่าไม้ ฯลฯ ด้านการเมือง/การปกครอง เช่น เขตการปกครอง การเลือกตั้ง ฯลฯ	๓	๓	๑๐๐	เห็นชอบ
	๑.๒ ข้อมูลเกี่ยวกับด้านการเมือง/การปกครอง เช่น เขตการปกครอง การเลือกตั้ง ฯลฯ ประชากร เช่น ข้อมูลเกี่ยวกับจำนวนประชากร และช่วงอายุและจำนวนประชากร ฯลฯ	๒	๒	๑๐๐	เห็นชอบ
	๑.๓ ข้อมูลเกี่ยวกับสภาพทางสังคม เช่น การศึกษา สาธารณสุข อาชญากรรม ยาเสพติด การสังคมสงเคราะห์ ฯลฯ	๒	๑.๕๐	๗๕	ให้เพิ่มข้อมูลด้านอาชญากรรม ยาเสพติด
	๑.๔ ข้อมูลเกี่ยวกับระบบบริการพื้นฐาน เช่น การคมนาคมขนส่ง การไฟฟ้า การประปา โทรศัพท์ ฯลฯ	๒	๒	๑๐๐	เห็นชอบ
	๑.๕ ข้อมูลเกี่ยวกับระบบเศรษฐกิจ เช่น การเกษตร การประมง การปศุสัตว์ การบริการ การท่องเที่ยว อุตสาหกรรม การพาณิชย์/กลุ่มอาชีพ แรงงาน ฯลฯ และเศรษฐกิจพอเพียงท้องถิ่น (ด้านการเกษตรและแหล่งน้ำ)	๒	๒	๑๐๐	เห็นชอบ
	๑.๖ ข้อมูลเกี่ยวกับศาสนา ประเพณี วัฒนธรรม เช่น การนับถือศาสนา ประเพณี และงานประจำปี ภูมิปัญญาท้องถิ่น ภาษาถิ่น สินค้าพื้นเมืองและของที่ระลึก ฯลฯ และอื่น ๆ	๒	๒	๑๐๐	เห็นชอบ

ลำดับ	ประเด็นพิจารณา	คะแนน เต็ม	คะแนน ที่ได้	ร้อยละของ คะแนน เต็ม	ความเห็นของ คณะกรรมการติดตาม และประเมินผลแผน
	๑.๗ ข้อมูลเกี่ยวกับทรัพยากรธรรมชาติ เช่น น้ำ ป่าไม้ ภูเขา คุณภาพของทรัพยากรธรรมชาติ ฯลฯ	๒	๒	๑๐๐	เห็นชอบ
	๑.๘ การสำรวจและจัดเก็บข้อมูลเพื่อการจัดทำแผนพัฒนาท้องถิ่นหรือการใช้ข้อมูลจปฐ	๒	๒	๑๐๐	เห็นชอบ
	๑.๙ การประชุมประชาคมท้องถิ่น รูปแบบวิธีการ และการดำเนินการประชุมประชาคมท้องถิ่น โดยใช้กระบวนการร่วมคิด ร่วมทำ ร่วมตัดสินใจ ร่วมตรวจสอบ ร่วมรับประโยชน์ ร่วมแก้ปัญหา ปรึกษาหารือ แลกเปลี่ยนเรียนรู้ เพื่อแก้ปัญหาสำหรับการพัฒนาท้องถิ่นตามอำนาจหน้าที่ของ <a href="#">องค์กรปกครองส่วนท้องถิ่น</a>	๓	๓	๑๐๐	เห็นชอบ
	รวม	๒๐	๑๙.๕๐	๙๗.๕๐	

๑.๓ การวิเคราะห์สถานการณ์และศักยภาพ

ลำดับ	ประเด็นพิจารณา	คะแนน เต็ม	คะแนน ที่ได้	ร้อยละของ คะแนน เต็ม	ความเห็นของ คณะกรรมการติดตาม และประเมินผลแผน
๒	<b>การวิเคราะห์สถานการณ์และศักยภาพ</b>	๒๐	๒๐	๑๐๐	
	๒.๑ การวิเคราะห์ที่ครอบคลุมความเชื่อมโยง ความสอดคล้องยุทธศาสตร์จังหวัด ยุทธศาสตร์การพัฒนาขององค์กรปกครองส่วนท้องถิ่นในเขตจังหวัด ยุทธศาสตร์ของ <b>องค์กรปกครองส่วนท้องถิ่น นโยบายของผู้บริหารท้องถิ่น</b> รวมถึงความเชื่อมโยงแผนยุทธศาสตร์ชาติ ๒๐ ปี แผนพัฒนาเศรษฐกิจและสังคมแห่งชาติ และ Thailand ๔.๐	๕	๒	๑๐๐	
	๒.๒ การวิเคราะห์การใช้ผังเมืองรวมหรือผังเมืองเฉพาะและการบังคับใช้ ผลของการบังคับใช้ สภาพการณ์ที่เกิดขึ้นต่อการพัฒนาท้องถิ่น	๓	๑	๑๐๐	
	๒.๓ การวิเคราะห์ทางสังคม เช่น ด้านแรงงาน การศึกษา สาธารณสุข ความยากจน อาชญากรรม ปัญหายาเสพติด เทคโนโลยี จารีต ประเพณี วัฒนธรรม ภูมิปัญญาท้องถิ่น เป็นต้น	๓	๒	๑๐๐	
	๒.๔ การวิเคราะห์ทางเศรษฐกิจ ข้อมูลด้านรายได้ครัวเรือน การส่งเสริมอาชีพ กลุ่มอาชีพ กลุ่มทางสังคม การพัฒนาอาชีพและกลุ่มต่าง ๆ สภาพทางเศรษฐกิจและความ เป็นอยู่ทั่วไป เป็นต้น	๓	๒	๑๐๐	
	๒.๕ การวิเคราะห์สิ่งแวดล้อม พื้นที่สีเขียว ธรรมชาติต่าง ๆ ทางภูมิศาสตร์ กระบวนการ หรือสิ่งที่เกิดขึ้น การประติษฐ์ที่มีผลต่อสิ่งแวดล้อมและการพัฒนา	๓	๒	๑๐๐	
	๒.๖ ผลการวิเคราะห์ศักยภาพเพื่อประเมินสถานภาพการพัฒนาในปัจจุบันและโอกาสการพัฒนาในอนาคตของท้องถิ่น ด้วยเทคนิค SWOT Analysis ที่อาจส่งผลต่อการดำเนินงานได้แก่ S-Strength (จุดแข็ง) W-Weakness (จุดอ่อน) O-Opportunity (โอกาส) และ T-Threat (อุปสรรค)	๓	๒	๑๐๐	
	<b>รวม</b>	๒๐	๑๕	๑๐๐	

๑.๔ ยุทธศาสตร์

ลำดับ	ประเด็นพิจารณา	คะแนน เต็ม	คะแนน ที่ได้	ร้อยละของ คะแนน เต็ม	ความเห็นของ คณะกรรมการติดตาม และประเมินผลแผน
๓	ยุทธศาสตร์	๖๐	๖๐	๑๐๐	
	๓.๑ ยุทธศาสตร์ของ <u>องค์กรปกครองส่วน ท้องถิ่น</u> สอดคล้องกับสภาพสังคม เศรษฐกิจ สิ่งแวดล้อมของท้องถิ่น ประเด็นปัญหาการ พัฒนาและแนวทางการพัฒนาที่สอดคล้อง กับยุทธศาสตร์ของ <u>องค์กรปกครองส่วน ท้องถิ่น</u> และเชื่อมโยงหลักประชารัฐ แผนยุทธศาสตร์ชาติ ๒๐ ปี แผนพัฒนา เศรษฐกิจและสังคมแห่งชาติ และ Thailand ๔.๐	๑๐	๒	๑๐๐	๒
	๓.๒ ยุทธศาสตร์ขององค์กรปกครองส่วน ท้องถิ่นในเขตจังหวัด สอดคล้องและเชื่อมโยงกับสภาพสังคม เศรษฐกิจ สิ่งแวดล้อมของท้องถิ่น และ ยุทธศาสตร์จังหวัด และเชื่อมโยงหลักประชา รัฐ แผนยุทธศาสตร์ชาติ ๒๐ ปี แผนพัฒนา เศรษฐกิจและสังคมแห่งชาติ และ Thailand ๔.๐	๑๐	๑	๑๐๐	๑
	๓.๓ ยุทธศาสตร์จังหวัด สอดคล้องกับแผนพัฒนาเศรษฐกิจและสังคม แห่งชาติ แผนการบริหารราชการแผ่นดิน นโยบาย/ยุทธศาสตร์ คสช. และนโยบาย รัฐบาล หลักประชารัฐ แผนยุทธศาสตร์ชาติ ๒๐ ปี และ Thailand ๔.๐	๑๐	๒	๑๐๐	๒
	๓.๔ วิสัยทัศน์ วิสัยทัศน์ ซึ่งมีลักษณะแสดงสถานภาพที่ <u>องค์กรปกครองส่วน ท้องถิ่น</u> ต้องการจะเป็นหรือบรรลุถึงอนาคตอย่างชัดเจน สอดคล้องกับโอกาสและศักยภาพที่เป็นลักษณะเฉพาะของ <u>องค์กรปกครองส่วนท้องถิ่น</u> และสัมพันธ์กับโครงการพัฒนา ท้องถิ่น	๕	๒	๑๐๐	๒

ลำดับ	ประเด็นพิจารณา	คะแนน เต็ม	คะแนน ที่ได้	ร้อยละของ คะแนน เต็ม	ความเห็นของ คณะกรรมการติดตาม และประเมินผลแผน
	๓.๕ กลยุทธ์ แสดงให้เห็นช่องทาง วิธีการ ภารกิจหรือสิ่ง ที่ต้องทำตามอำนาจหน้าที่ของ <b>องค์กร ปกครองส่วนท้องถิ่น</b> ที่จะนำไปสู่การบรรลุ วิสัยทัศน์ หรือแสดงให้เห็นถึงความชัดเจนใน สิ่งที่จะดำเนินการให้บรรลุวิสัยทัศน์นั้น	๕	๕	๑๐๐	เห็นชอบ
	๓.๖ เป้าประสงค์ของแต่ละประเด็นกลยุทธ์ เป้าประสงค์ของแต่ละประเด็นกลยุทธ์มี ความสอดคล้องและสนับสนุนต่อกลยุทธ์ที่ จะเกิดขึ้น มุ่งหมายสิ่งหนึ่งสิ่งใดที่ชัดเจน	๕	๕	๑๐๐	เห็นชอบ
	๓.๗ จุดยืนทางยุทธศาสตร์ (Positioning) ความมุ่งมั่นอันแน่วแน่ในการวางแผนพัฒนา ท้องถิ่น เพื่อให้บรรลุวิสัยทัศน์ของ <b>องค์กร ปกครองส่วนท้องถิ่น</b> ซึ่งเกิดจากศักยภาพ ของพื้นที่จริง ที่จะนำไปสู่ผลสำเร็จทาง ยุทธศาสตร์	๕	๕	๑๐๐	เห็นชอบ
	๓.๘ แผนงาน แผนงานหรือจุดมุ่งหมายเพื่อการพัฒนาใน อนาคต กำหนดจุดมุ่งหมายในเรื่องใดเรื่อง หนึ่งหรือแผนงานที่เกิดจากเป้าประสงค์ ตัวชี้วัด ค่าเป้าหมาย กลยุทธ์ จุดยืนทาง ยุทธศาสตร์และยุทธศาสตร์ของ <b>องค์กร ปกครองส่วนท้องถิ่น</b> ที่มีความชัดเจน นำไปสู่ การจัดทำโครงการพัฒนาท้องถิ่นใน แผนพัฒนาท้องถิ่นสี่ปี โดยระบุแผนงานและ ความเชื่อมโยงดังกล่าว	๕	๕	๑๐๐	เห็นชอบ

ลำดับ	ประเด็นพิจารณา	คะแนน เต็ม	คะแนน ที่ได้	ร้อยละของ คะแนน เต็ม	ความเห็นของ คณะกรรมการติดตาม และประเมินผลแผน
	<p>๓.๙ ความเชื่อมโยงของยุทธศาสตร์ในภาพรวม</p> <p>ความเชื่อมโยงองค์รวมที่นำไปสู่การพัฒนาท้องถิ่นที่เกิดผลผลิต/โครงการจากแผนยุทธศาสตร์ชาติ ๒๐ ปี แผนพัฒนาเศรษฐกิจและสังคมแห่งชาติ ฉบับที่ ๑๒ Thailand ๔.๐ แผนพัฒนาภาค/แผนพัฒนากลุ่มจังหวัด/แผนพัฒนาจังหวัด ยุทธศาสตร์การพัฒนาขององค์กรปกครองส่วนท้องถิ่นในเขตจังหวัดและยุทธศาสตร์ของ <b>องค์กรปกครองส่วนท้องถิ่น</b></p>	๕	๕	๑๐๐	เห็นชอบ
	รวม	๖๐	๖๐	๑๐๐	



## ๒. ผลการพิจารณาการติดตามและประเมินผลโครงการเพื่อความสอดคล้องแผนพัฒนาท้องถิ่นสี่ปี

### ๒.๑ สรุปคะแนนประเมินผลโครงการ

ผลการให้คะแนนโครงการขององค์การบริหารส่วนตำบลลำภี ครั้งที่ ๑/๒๕๖๓ เมื่อวันที่ ๑๗ พฤศจิกายน ๒๕๖๓ เป็นดังนี้

ลำดับ	ประเด็นพิจารณา	คะแนนเต็ม	คะแนนที่ได้	ร้อยละของคะแนนเต็ม
๑	การสรุปสถานการณ์การพัฒนา	๑๐	๑๐	๑๐๐
๒	การประเมินผลการนำแผนพัฒนาท้องถิ่นสี่ปีไปปฏิบัติในเชิงปริมาณ	๑๐	๑๐	๑๐๐
๓	การประเมินผลการนำแผนพัฒนาท้องถิ่นสี่ปีไปปฏิบัติในเชิงคุณภาพ	๑๐	๑๐	๑๐๐
๔	แผนงานและยุทธศาสตร์การพัฒนา	๑๐	๑๐	๑๐๐
๕	โครงการพัฒนา ประกอบด้วย	๖๐	๖๐	๑๐๐
	๕.๑ ความชัดเจนของชื่อโครงการ	๕	๕	๑๐๐
	๕.๒ กำหนดวัตถุประสงค์สอดคล้องกับโครงการ	๕	๕	๑๐๐
	๕.๓ เป้าหมาย (ผลผลิตของโครงการ) มีความชัดเจนนำไปสู่การตั้งงบประมาณได้ถูกต้อง	๕	๕	๑๐๐
	๕.๔ โครงการมีความสอดคล้องกับแผนยุทธศาสตร์ชาติ ๒๐ ปี	๕	๕	๑๐๐
	๕.๕ เป้าหมาย (ผลผลิตของโครงการ) มีความสอดคล้องกับแผนพัฒนาเศรษฐกิจและสังคมแห่งชาติ	๕	๕	๑๐๐
	๕.๖ โครงการมีความสอดคล้องกับ Thailand ๔.๐	๕	๕	๑๐๐
	๕.๗ โครงการสอดคล้องกับยุทธศาสตร์จังหวัด	๕	๕	๑๐๐
	๕.๘ โครงการแก้ไขปัญหาความยากจนหรือการเสริมสร้างให้ประเทศชาติมั่นคง มั่งคั่ง ยั่งยืนภายใต้หลักประชารัฐ	๕	๕	๑๐๐
	๕.๙ งบประมาณ มีความสอดคล้องกับเป้าหมาย (ผลผลิตของโครงการ)	๕	๕	๑๐๐
	๕.๑๐ มีการประมาณการราคาถูกต้องตามหลักวิธีการงบประมาณ	๕	๕	๑๐๐
	๕.๑๑ มีการกำหนดตัวชี้วัด (KPI) และสอดคล้องกับวัตถุประสงค์และผลที่คาดว่าจะได้รับ	๕	๕	๑๐๐
	๕.๑๒ ผลที่คาดว่าจะได้รับ สอดคล้องกับวัตถุประสงค์	๕	๕	๑๐๐
	<b>รวมคะแนน</b>	<b>๑๐๐</b>	<b>๑๐๐</b>	<b>๑๐๐</b>

## ๒.๒ การสรุปสถานการณ์การพัฒนา

รายละเอียดการให้คะแนนโครงการของ **องค์กรปกครองส่วนท้องถิ่น** ในแต่ละประเด็นเป็นดังนี้

ลำดับ	ประเด็นพิจารณา	คะแนนเต็ม	คะแนนที่ได้	ร้อยละของคะแนนเต็ม	ความเห็นของคณะกรรมการติดตามและประเมินผลแผน
๑	<b>การสรุปสถานการณ์การพัฒนา</b>	๑๐	๑๐	๑๐๐	
	เป็นการวิเคราะห์กรอบการจัดทำยุทธศาสตร์ขององค์กรปกครองส่วนท้องถิ่น (ใช้การวิเคราะห์ SWOT Analysis/Demand (Demand Analysis) / Global Demand และ Trend ปัจจัยและสถานการณ์การเปลี่ยนแปลงที่มีผลต่อการพัฒนา อย่างน้อยต้องประกอบด้วย การวิเคราะห์ศักยภาพด้านเศรษฐกิจ ด้านสังคม ด้านทรัพยากรธรรมชาติและสิ่งแวดล้อม)	๑๐	๑๐	๑๐๐	
	<b>รวม</b>	๑๐	๑๐	๑๐๐	

## ๒.๓ การประเมินผลการนำแผนพัฒนาท้องถิ่นสี่ปีไปปฏิบัติในเชิงปริมาณ

ลำดับ	ประเด็นพิจารณา	คะแนนเต็ม	คะแนนที่ได้	ร้อยละของคะแนนเต็ม	ความเห็นของคณะกรรมการติดตามและประเมินผลแผน
๒	<b>การประเมินผลการนำแผนพัฒนาท้องถิ่นสี่ปีไปปฏิบัติในเชิงปริมาณ</b>	๑๐	๑๐	๑๐๐	
	๒.๑ การควบคุมที่มีการใช้ตัวเลขต่าง ๆ เพื่อนำมาใช้วัดผลในเชิงปริมาณ เช่น การวัดจำนวนโครงการ กิจกรรม งานต่าง ๆ ก็คือผลผลิตนั้นเองว่าเป็นไปตามที่ตั้งเป้าหมายเอาไว้หรือไม่จำนวนที่ดำเนินการจริงตามที่ได้กำหนดไว้เท่าไร จำนวนที่ไม่สามารถดำเนินการได้มีจำนวนเท่าไร สามารถอธิบายได้ตามหลักประสิทธิภาพ (Efficiency) ของการพัฒนาท้องถิ่นตามอำนาจหน้าที่ที่ได้กำหนดไว้	๕	๕	๑๐๐	
	๒.๒ วิเคราะห์ผลกระทบ/สิ่งที่กระทบ (Impact) โครงการที่ดำเนินการในเชิงปริมาณ (Quantitative)	๕	๕	๑๐๐	
	<b>รวม</b>	๑๐	๑๐	๑๐๐	

๒.๔ การประเมินผลการนำแผนพัฒนาท้องถิ่นสู่ปฏิบัติในเชิงคุณภาพ

ลำดับ	ประเด็นพิจารณา	คะแนน เต็ม	คะแนน ที่ได้	ร้อยละของ คะแนน เต็ม	ความเห็นของ คณะกรรมการติดตาม และประเมินผลแผน
๓	การประเมินผลการนำแผนพัฒนา ท้องถิ่นสู่ปฏิบัติในเชิงคุณภาพ	๑๐	๑๐	๑๐๐	
	๓.๑ การประเมินประสิทธิผลของแผนพัฒนา ในเชิงคุณภาพคือการนำเอาเทคนิคต่าง ๆ มาใช้เพื่อวัดว่าภารกิจ โครงการ กิจกรรม งานต่าง ๆ ที่ดำเนินการในพื้นที่นั้น ๆ ตรง ต่อความต้องการของประชาชนหรือไม่และ เป็นไปตามอำนาจหน้าที่หรือไม่ ประชาชน พึงพอใจหรือไม่ สิ่งของ วัสดุ ครุภัณฑ์ การ ดำเนินการต่าง ๆ มีสภาพหรือลักษณะ ถูกต้อง ครบถ้วน สามารถใช้การได้ตาม วัตถุประสงค์หรือไม่ ซึ่งเป็นไปตามหลัก ประสิทธิผล (Effectiveness) ผลการปฏิบัติ ราชการที่บรรลุวัตถุประสงค์และเป้าหมาย ของแผนการปฏิบัติราชการตามที่ได้รับ งบประมาณมาดำเนินการ รวมถึงสามารถ เทียบเคียงกับส่วนราชการหรือหน่วยงาน	๕	๕	๑๐๐	เห็นด้วย
	๓.๒ วิเคราะห์ผลกระทบ/สิ่งที่กระทบ (Impact) โครงการที่ดำเนินการในเชิง คุณภาพ (Qualitative)	๕	๕	๑๐๐	เห็นด้วย
	<b>รวม</b>	<b>๑๐</b>	<b>๑๐</b>	<b>๑๐๐</b>	

๒.๕ แผนงานและยุทธศาสตร์การพัฒนา

ลำดับ	ประเด็นพิจารณา	คะแนน เต็ม	คะแนน ที่ได้	ร้อยละของ คะแนน เต็ม	ความเห็นของ คณะกรรมการติดตาม และประเมินผลแผน
๔	แผนงานและยุทธศาสตร์การพัฒนา	๑๐	๑๐	๑๐๐	
	๔.๑ วิเคราะห์แผนงาน งาน ที่เกิดจากด้านต่าง ๆ มีความสอดคล้องกับยุทธศาสตร์ของ <b>องค์กรปกครองส่วนท้องถิ่น</b> ในมิติต่าง ๆ จนนำไปสู่การจัดทำโครงการพัฒนาท้องถิ่นโดยใช้ SWOT Analysis/Demand (Demand Analysis)/Global Demand/Trend หรือ หลักการบูรณาการ (Integration) กับองค์กรปกครองส่วนท้องถิ่นที่มีพื้นที่ติดต่อกัน	๕	๕	๑๐๐	
	๔.๒ วิเคราะห์แผนงาน งาน ที่เกิดจากด้านต่าง ๆ ที่สอดคล้องกับการแก้ไขปัญหาความยากจนหลักประชารัฐ และหลักปรัชญาเศรษฐกิจพอเพียง และโดยเฉพาะเศรษฐกิจพอเพียงท้องถิ่น (ด้านการเกษตรและแหล่งน้ำ) (Local Sufficiency Economy Plan : LSEP)	๕	๕	๑๐๐	
	รวม	๑๐	๑๐	๑๐๐	

ลำดับ	ประเด็นพิจารณา	คะแนน เต็ม	คะแนน ที่ได้	ร้อยละของ คะแนน เต็ม	ความเห็นของ คณะกรรมการติดตาม และประเมินผลแผน
๕	โครงการพัฒนา	๖๐	๖๐	๑๐๐	
	๕.๑ ความชัดเจนของชื่อโครงการ เป็นโครงการที่มีวัตถุประสงค์สนองต่อแผน ยุทธศาสตร์การพัฒนาของ <b>องค์กรปกครองส่วนท้องถิ่น</b> และดำเนินการเพื่อให้การพัฒนา บรรลุตามวิสัยทัศน์ของ <b>องค์กรปกครองส่วนท้องถิ่น</b> ที่กำหนดไว้ ชื่อโครงการมีความ ชัดเจน มุ่งไปเรื่องใดเรื่องหนึ่ง อ่านแล้วเข้าใจ ได้ว่าจะพัฒนาอะไรในอนาคต	๕	๕	๑๐๐	เห็นด้วย
	๕.๒ กำหนดวัตถุประสงค์สอดคล้องกับ โครงการ มีวัตถุประสงค์ชัดเจน (clear objective) โครงการต้องกำหนดวัตถุประสงค์สอดคล้อง กับความเป็นมาของโครงการ สอดคล้องกับ หลักการและเหตุผล วิธีการดำเนินงานต้อง สอดคล้องกับวัตถุประสงค์ มีความเป็นไปได้ ชัดเจน มีลักษณะเฉพาะเจาะจง	๕	๕	๑๐๐	เห็นด้วย
	๕.๓ เป้าหมาย (ผลผลิตของโครงการ) มี ความชัดเจนนำไปสู่การตั้งงบประมาณได้ ถูกต้อง สภาพที่อยากให้เกิดขึ้นในอนาคตเป็น ทิศทางที่ต้องไปให้ถึงเป้าหมายต้องชัดเจน สามารถระบุจำนวนเท่าไร กลุ่มเป้าหมาย คืออะไร มีผลผลิตอย่างไร กลุ่มเป้าหมาย พื้นที่ดำเนินงาน และระยะเวลาดำเนินงาน อธิบายให้ชัดเจนว่าโครงการนี้จะทำที่ไหน เริ่มต้นในช่วงเวลาใดและจบลงเมื่อไร ใคร คือกลุ่มเป้าหมายของโครงการ หาก กลุ่มเป้าหมายมีหลายกลุ่ม ให้บอกชัดเจนไป ว่าใครคือกลุ่มเป้าหมายหลัก ใครคือ กลุ่มเป้าหมายรอง	๕	๕	๑๐๐	เห็นด้วย

ลำดับ	ประเด็นพิจารณา	คะแนน เต็ม	คะแนน ที่ได้	ร้อยละของ คะแนน เต็ม	ความเห็นของ คณะกรรมการติดตาม และประเมินผลแผน
	๕.๔ โครงการมีความสอดคล้องกับแผนยุทธศาสตร์ชาติ ๒๐ ปี โครงการสอดคล้องกับ (๑) ความมั่นคง (๒) การสร้างความสามารถในการแข่งขัน (๓) การพัฒนาและเสริมสร้างศักยภาพคน (๔) การสร้างโอกาสความเสมอภาคและเท่าเทียมกันทางสังคม (๕) การสร้างการเติบโตบนคุณภาพชีวิตที่เป็นมิตรต่อสิ่งแวดล้อม (๖) การปรับสมดุลและพัฒนาระบบการบริหารจัดการภาครัฐ เพื่อให้เกิดความมั่นคง มั่งคั่ง ยั่งยืน	๕	๕	๑๐๐	เห็นด้วย
	๕.๕ เป้าหมาย (ผลผลิตของโครงการ) มีความสอดคล้องกับแผนพัฒนาเศรษฐกิจและสังคมแห่งชาติ โครงการมีความสอดคล้องกับแผนพัฒนาเศรษฐกิจและสังคมแห่งชาติ ฉบับที่ ๑๒ โดย (๑) ยึดหลักปรัชญาของเศรษฐกิจพอเพียง (๒) ยึดคนเป็นศูนย์กลางการพัฒนา (๓) ยึดวิสัยทัศน์ภายใต้ยุทธศาสตร์ชาติ ๒๐ ปี (๔) ยึดเป้าหมายอนาคตประเทศไทย ๒๕๗๙ (๕) ยึดหลักการนำไปสู่การปฏิบัติให้เกิดผลสัมฤทธิ์อย่างจริงจังใน ๕ ปีที่ต่อยอดไปสู่ผลสัมฤทธิ์ที่เป็นเป้าหมายระยะยาว ภายใต้แนวทางการพัฒนา (๑) การยกระดับศักยภาพการแข่งขันและการหลุดพ้นกับดักรายได้ปานกลางสู่รายได้สูง (๒) การพัฒนาศักยภาพคนตามช่วงวัยและการปฏิรูประบบเพื่อสร้างสังคมสูงวัยอย่างมีคุณภาพ (๓) การลดความเหลื่อมล้ำทางสังคม (๔) การรองรับการเชื่อมโยงภูมิภาคและความเป็นเมือง (๕) การสร้างความเจริญเติบโตทางเศรษฐกิจและสังคมอย่างเป็นมิตรกับสิ่งแวดล้อม (๖) การบริหารราชการแผ่นดินที่มีประสิทธิภาพ	๕	๕	๑๐๐	เห็นด้วย

ลำดับ	ประเด็นพิจารณา	คะแนน เต็ม	คะแนน ที่ได้	ร้อยละของ คะแนน เต็ม	ความเห็นของ คณะกรรมการติดตาม และประเมินผลแผน
	<p>๕.๖ โครงการมีความสอดคล้องกับ Thailand ๔.๐</p> <p>โครงการมีลักษณะหรือสอดคล้องกับการปรับเปลี่ยนโครงสร้างเศรษฐกิจ ไปสู่ Value-Based Economy หรือเศรษฐกิจที่ขับเคลื่อนด้วยนวัตกรรม ทำน้อย ได้มาก เช่น (๑) เปลี่ยนจากการผลิตสินค้า โภคภัณฑ์ ไปสู่สินค้าเชิงนวัตกรรม (๒) เปลี่ยนจากการขับเคลื่อนประเทศด้วยภาคอุตสาหกรรม ไปสู่การขับเคลื่อนด้วยเทคโนโลยี ความคิดสร้างสรรค์ และนวัตกรรม (๓) เปลี่ยนจากการเน้นภาคการผลิตสินค้า ไปสู่การเน้นภาคบริการมากขึ้น รวมถึงโครงการที่เติมเต็มด้วยวิทยาการ ความคิดสร้างสรรค์ นวัตกรรม วิทยาศาสตร์ เทคโนโลยี และการวิจัยและพัฒนา แล้วต่อยอดความได้เปรียบเชิงเปรียบเทียบ เช่น ด้านเกษตร เทคโนโลยีชีวภาพ สาธารณสุข วัฒนธรรม ฯลฯ</p>	๕	๕	๑๐๐	เห็นด้วย
	<p>๕.๗ โครงการสอดคล้องกับยุทธศาสตร์จังหวัด</p> <p>โครงการพัฒนาท้องถิ่นมีความสอดคล้องกับ ห้วงระยะเวลาของแผนพัฒนาจังหวัดที่ได้กำหนดขึ้น เพื่อขับเคลื่อนการพัฒนาท้องถิ่น เสมือนหนึ่งการขับเคลื่อนการพัฒนาจังหวัด ซึ่งไม่สามารถแยกส่วนใดส่วนหนึ่งออกจากกันได้ นอกจากนี้โครงการพัฒนาท้องถิ่นต้องเป็นโครงการเชื่อมต่อหรือเดินทางไปด้วยกัน กับยุทธศาสตร์จังหวัดที่ได้กำหนดขึ้นที่เป็นปัจจุบัน</p>	๕	๕	๑๐๐	เห็นด้วย

ลำดับ	ประเด็นพิจารณา	คะแนน เต็ม	คะแนน ที่ได้	ร้อยละของ คะแนน เต็ม	ความเห็นของ คณะกรรมการติดตาม และประเมินผลแผน
	๕.๘ โครงการแก้ไขปัญหาความยากจนหรือ การเสริมสร้างให้ประเทศชาติมั่นคง มั่งคั่ง ยั่งยืนภายใต้หลักประชารัฐ เป็นโครงการที่ดำเนินการภายใต้พื้นฐานความ พอเพียงที่ประชาชนดำเนินการเองหรือร่วม ดำเนินการ เป็นโครงการต่อยอดและขยายได้ เป็นโครงการที่ประชาชนต้องการเพื่อให้เกิด ความยั่งยืน ซึ่งมีลักษณะที่จะให้ท้องถิ่นมีความ มั่นคง มั่งคั่ง ยั่งยืน เป็นท้องถิ่นที่พัฒนาแล้ว ด้วยการพัฒนาตามปรัชญาเศรษฐกิจพอเพียง และเศรษฐกิจพอเพียงท้องถิ่น (ด้านการเกษตร และแหล่งน้ำ) (LSEP)	๕	๕	๑๐๐	เห็นด้วย
	๕.๙ งบประมาณ มีความสอดคล้องกับ เป้าหมาย (ผลผลิตของโครงการ) งบประมาณโครงการพัฒนาจะต้องคำนึงถึง หลักสำคัญ ๕ ประการในการจัดทำโครงการ ได้แก่ (๑) ความประหยัด (Economy) (๒) ความมีประสิทธิภาพ (Efficiency) (๓) ความมี ประสิทธิผล (Effectiveness) (๔) ความ ยุติธรรม (Equity) (๕) ความโปร่งใส (Transparency)	๕	๕	๑๐๐	เห็นด้วย
	๕.๑๐ มีการประมาณการราคาถูกต้องตาม หลักวิธีการงบประมาณ การประมาณการราคาเพื่อการพัฒนาต้องให้ สอดคล้องกับโครงการถูกต้องตามหลัก วิชาการทางช่าง หลักของราคากลาง ราคา กลางท้องถิ่น มีความโปร่งใสในการกำหนด ราคาและตรวจสอบได้ในเชิงประจักษ์ มีความคลาดเคลื่อนไม่มากกว่าหรือไม่ต่ำ กว่าร้อยละห้าของการนำไปตั้งงบประมาณ รายจ่ายในข้อบัญญัติ/เทศบัญญัติ เงินสะสม หรือรายจ่ายพัฒนาที่ปรากฏในรูปแบบอื่น ๆ	๕	๕	๑๐๐	เห็นด้วย



ลำดับ	ประเด็นพิจารณา	คะแนนเต็ม	คะแนนที่ได้	ร้อยละของคะแนนเต็ม	ความเห็นของคณะกรรมการติดตามและประเมินผลแผน
	<p>๕.๑๑ มีการกำหนดตัวชี้วัด (KPI) และสอดคล้องกับวัตถุประสงค์และผลที่คาดว่าจะได้รับ</p> <p>มีการกำหนดดัชนีชี้วัดผลงาน (Key Performance Indicator : KPI) ที่สามารถวัดได้ (measurable) ใช้บอกประสิทธิผล (effectiveness) ใช้บอกประสิทธิภาพ (efficiency) ได้ เช่น การกำหนดความพึงพอใจ การกำหนดร้อยละ การกำหนดอันเกิดจากผลของวัตถุประสงค์ที่เกิดที่สิ่งที่ได้รับ (การคาดการณ์ คาดว่าจะได้รับ)</p>	๕	๕	๑๐๐	เห็นด้วย
	<p>๕.๑๒ ผลที่คาดว่าจะได้รับ สอดคล้องกับวัตถุประสงค์</p> <p>ผลที่ได้รับเป็นสิ่งที่เกิดขึ้นได้จริงจากการดำเนินการตามโครงการพัฒนา ซึ่งสอดคล้องกับวัตถุประสงค์ที่ตั้งไว้ การได้ผลหรือผลที่เกิดขึ้นจะต้องเท่ากับวัตถุประสงค์หรือมากกว่าวัตถุประสงค์ ซึ่งการเขียนวัตถุประสงค์ควรคำนึงถึง (๑) มีความเป็นไปได้ และมีความเฉพาะเจาะจง ในการดำเนินงานตามโครงการ (๒) วัดและประเมินผลระดับของความสำเร็จได้ (๓) ระบุสิ่งที่ต้องการดำเนินงานอย่างชัดเจนและเฉพาะเจาะจงมากที่สุด และสามารถปฏิบัติได้ (๔) เป็นเหตุเป็นผล สอดคล้องกับความเป็นจริง (๕) ส่งผลต่อการบ่งบอกเวลาได้</p>	๕	๕	๑๐๐	เห็นด้วย
	<b>รวม</b>	๑๐	๑๐	๑๐๐	

๒. การวิเคราะห์เชิงปริมาณ ปีงบประมาณ พ.ศ. ๒๕๖๓  
(วันที่ ๑ ตุลาคม ๒๕๖๒ - ๓๐ กันยายน ๒๕๖๓)

แบบที่ 1 การกำกับการจัดทำแผนพัฒนาขององค์กรปกครองส่วนท้องถิ่น

คำชี้แจง : เป็นแบบประเมินตนเองในเชิงการจัดทำแผนพัฒนาขององค์กรปกครองส่วนท้องถิ่นโดยจะทำการประเมินและรายงานทุกๆ ครั้ง หลังจากที่ยังคงประกอบส่วนท้องถิ่นได้ประกาศใช้แผนพัฒนาท้องถิ่นแล้ว

ประเด็นการประเมิน	มีการดำเนินงาน	ไม่มีการดำเนินงาน
<b>ส่วนที่ ๑ คณะกรรมการพัฒนาท้องถิ่น</b>		
๑. มีการจัดตั้งคณะกรรมการพัฒนาท้องถิ่นเพื่อจัดทำแผนพัฒนาท้องถิ่น	✓	
๒. มีการจัดประชุมคณะกรรมการพัฒนาท้องถิ่นเพื่อจัดทำแผนพัฒนาท้องถิ่น	✓	
๓. มีการจัดประชุมอย่างต่อเนื่องสม่ำเสมอ	✓	
๔. มีการจัดตั้งคณะกรรมการสนับสนุนการจัดทำแผนพัฒนาท้องถิ่น	✓	
๕. มีการจัดประชุมคณะกรรมการสนับสนุนการจัดทำแผนพัฒนาท้องถิ่น	✓	
๖. มีคณะกรรมการพัฒนาท้องถิ่นและประชาคมท้องถิ่นพิจารณาร่างแผนพัฒนาท้องถิ่น	✓	
<b>ส่วนที่ ๒ การจัดทำแผนการพัฒนาท้องถิ่น</b>		
๗. มีการรวบรวมข้อมูลและปัญหาสำคัญของท้องถิ่นมาจัดทำฐานข้อมูล	✓	
๘. มีการเปิดโอกาสให้ประชาชนเข้ามามีส่วนร่วมในการจัดทำแผน	✓	
๙. มีการวิเคราะห์ศักยภาพของท้องถิ่น (SWOT) เพื่อประเมินสถานภาพการพัฒนาท้องถิ่น	✓	
๑๐. มีการกำหนดวิสัยทัศน์และภารกิจหลักการพัฒนาท้องถิ่นที่สอดคล้องกับศักยภาพของท้องถิ่น	✓	
๑๑. มีการกำหนดวิสัยทัศน์และภารกิจหลักการพัฒนาท้องถิ่นที่สอดคล้องกับยุทธศาสตร์จังหวัด	✓	
๑๒. มีการกำหนดจุดมุ่งหมายเพื่อการพัฒนาที่ยั่งยืน	✓	
๑๓. มีการกำหนดเป้าหมายการพัฒนาท้องถิ่น	✓	
๑๔. มีการกำหนดยุทธศาสตร์ที่การพัฒนาและแนวทางการพัฒนา	✓	
๑๕. มีการกำหนดยุทธศาสตร์ที่สอดคล้องกับยุทธศาสตร์ของจังหวัด	✓	
๑๖. มีการอนุมัติและประกาศใช้แผนพัฒนาท้องถิ่น	✓	
๑๗. มีการจัดทำบัญชีกลุ่มโครงการในแผนพัฒนาท้องถิ่น	✓	
๑๘. มีการกำหนดรูปแบบการติดตามประเมินผลแผนพัฒนาท้องถิ่น	✓	

การวิเคราะห์เชิงปริมาณ งบประมาณ พ.ศ. ๒๕๖๓ (วันที่ ๑ ตุลาคม ๒๕๖๒ - ๓๐ กันยายน ๒๕๖๓)

แผนงานเคหะและชุมชน

ลำดับ	โครงการ	เป้าหมาย (ผลผลิตของโครงการ)		งบประมาณ		ร้อยละ ที่ดำเนินการ	
		ตามแผนพัฒนา	ดำเนินการจริง	ตามแผนพัฒนา	ดำเนินการจริง	ตาม แผนพัฒนา	ดำเนิน การจริง
๑	โครงการปรับปรุงซ่อมแซมถนน สายบางไม้พุก หมู่ที่ ๑	กว้าง ๕ เมตร ยาว ๑,๘๐๐ เมตร	กว้าง ๔ เมตร ยาว ๑,๓๘๐ เมตร	๑,๓๕๐,๐๐๐	๔๘๗,๙๖๗	๑๐๐	๓๖.๑๕
๒	โครงการก่อสร้างถนนคอนกรีตเสริมเหล็ก สายดินเป็ด-ปลายบางหิน หมู่ที่ ๓	กว้าง ๔ เมตร ยาว ๕๐๐ เมตร	กว้าง ๔ เมตร ยาว ๑๖๐ เมตร	๔๘๐,๐๐๐	๔๗๖,๐๐๐	๑๐๐	๙๙.๑๗
๓	โครงการก่อสร้างถนนคอนกรีตเสริมเหล็ก สายปลายภี หมู่ที่ ๔	กว้าง ๔ เมตร ยาว ๕๐๐ เมตร	กว้าง ๔ เมตร ยาว ๑๖๐ เมตร	๕๐๐,๐๐๐	๔๙๓,๐๐๐	๑๐๐	๙๘.๖๐
๔	โครงการก่อสร้างถนนคอนกรีตเสริมเหล็ก สายคลองสี หมู่ที่ ๕	กว้าง ๕ เมตร ยาว ๕๐๐ เมตร	กว้าง ๔ เมตร ยาว ๑๖๐ เมตร	๗๕๐,๐๐๐	๔๙๒,๐๐๐	๑๐๐	๖๕.๖๐
๕	โครงการปรับปรุงและซ่อมแซมถนน สายสี่เจ้า - บางปอม	กว้าง ๕ เมตร ยาว ๘๐๐ เมตร	กว้าง ๕ เมตร ยาว ๗๖๐ เมตร	๕๐๐,๐๐๐	๔๘๓,๐๐๐	๑๐๐	๙๖.๖๐
๖	โครงการก่อสร้างถนนคอนกรีตเสริมเหล็ก สายหลังศาลาเอนกประสงค์ หมู่ที่ ๗	กว้าง ๔ เมตร ยาว ๓๐๐ เมตร	กว้าง ๔ เมตร ยาว ๑๓๔ เมตร	๙๐๐,๐๐๐	๔๑๑,๐๐๐	๑๐๐	๔๕.๖๗
๗	โครงการก่อสร้างถนนคอนกรีตเสริมเหล็ก สายแม่ปุ๊ก หมู่ที่ ๔	กว้าง ๔ เมตร ยาว ๑,๒๐๐ เมตร	กว้าง ๔ เมตร ยาว ๑๖๐ เมตร	๓,๖๐๐,๐๐๐	๔๘๐,๐๐๐	๑๐๐	๑๓.๓๓

แผนงานเคหะและชุมชน

ลำดับ	โครงการ	เป้าหมาย (ผลผลิตของโครงการ)		งบประมาณ		ร้อยละ ที่ดำเนินการ	
		ตามแผนพัฒนา	ดำเนินการจริง	ตามแผนพัฒนา	ดำเนินการจริง	ตาม แผนพัฒนา	ดำเนิน การจริง
๘	โครงการก่อสร้างถนนคอนกรีตเสริมเหล็ก สายบางอ้อย หมู่ที่ ๑	กว้าง ๔ เมตร ยาว ๕๕๐ เมตร	กว้าง ๔ เมตร ยาว ๑๖๐ เมตร	๑,๕๔๐,๐๐๐	๔๘๓,๐๐๐	๑๐๐	๓๑.๓๖
๙	โครงการก่อสร้างถนนคอนกรีตเสริมเหล็ก สายเกาะต้นยวน หมู่ที่ ๒	กว้าง ๔ เมตร ยาว ๑,๐๐๐ เมตร	กว้าง ๔ เมตร ยาว ๑๖๐ เมตร	๘๖๐,๐๐๐	๔๘๐,๐๐๐	๑๐๐	๕๕.๘๑
๑๐	โครงการขยายเขตประปาหมู่บ้าน หมู่ที่ ๖	๑ แห่ง	๑ แห่ง	๕๐๐,๐๐๐	๑๙๕,๐๐๐	๑๐๐	๓๙.๐๐
๑๑	โครงการขยายเขตประปาหมู่บ้าน หมู่ที่ ๔	๑ แห่ง	๑ แห่ง	๕๐๐,๐๐๐	๒๘๘,๐๐๐	๑๐๐	๕๗.๕๐
๑๒	โครงการปรับปรุงและซ่อมแซมระบบ ประปาหมู่บ้าน	๑ แห่ง	๑ แห่ง	๕๐๐,๐๐๐	๙๘,๐๐๐	๑๐๐	๑๖.๙๐
๑๓	โครงการขุดเจาะบ่อบาดาล	๑ แห่ง	๑ แห่ง	๘๐๐,๐๐๐	๒๗๙,๐๐๐	๑๐๐	๓๔.๘๘
๑๔	โครงการปรับปรุงและซ่อมแซมถนน ลาดยางสายเขียวหลอด-ตีนเป็ด หมู่ที่ ๒	กว้าง ๖ เมตร ยาว ๖,๕๐๐ เมตร	กว้าง ๖ เมตร ยาว ๖,๕๐๐ เมตร	๑๐,๐๐๐,๐๐๐	๘,๑๗๗,๐๐๐	๑๐๐	๘๑.๑๗

แผนงานสร้างความเข้มแข็งของชุมชน

ลำดับ	โครงการ	เป้าหมาย (ผลผลิตของโครงการ)		งบประมาณ		ร้อยละ ที่ดำเนินการ	
		ตามแผนพัฒนา	ดำเนินการจริง	ตามแผนพัฒนา	ดำเนินการจริง	ตาม แผนพัฒนา	ดำเนิน การจริง
๑	โครงการจัดงานวันแม่บ้าน อบต.ลำภี สตรีสัมพันธ์	๒๐๐ คน	๒๐๐ คน	๕๐,๐๐๐	๔๙,๑๘๙	๑๐๐	๙๘.๓๘
๒	โครงการโรงเรียนผู้สูงอายุ อบต.ลำภี	๓๕ คน	๓๕ คน	๑๕๐,๐๐๐	๑๑๗,๑๘๑	๑๐๐	๗๘.๑๒
๓	โครงการส่งเสริมอาชีพผู้สูงอายุ คน พิการ ผู้ด้อยโอกาสและกลุ่มแม่บ้าน	๑ กลุ่ม	-	๕๐,๐๐๐	-	๑๐๐	๐.๐๐

แผนงานการศึกษา

ลำดับ	โครงการ	เป้าหมาย (ผลผลิตของโครงการ)		งบประมาณ		ร้อยละ ที่ดำเนินการ	
		ตามแผนพัฒนา	ดำเนินการจริง	ตามแผนพัฒนา	ดำเนินการจริง	ตาม แผนพัฒนา	ดำเนิน การจริง
๑	โครงการจัดกิจกรรมวันเด็กแห่งชาติ	๑๐๐ คน	๑๐๐ คน	๑๐๐,๐๐๐	-	๑๐๐	-
๒	โครงการสนับสนุนอาหารกลางวัน ให้กับเด็กนักเรียนในศูนย์พัฒนาเด็ก เล็กและโรงเรียนอนุบาลลำภี	๑ แห่ง	๑ แห่ง	๖๕๐,๐๐๐	๒๗๘,๖๐๐	๑๐๐	๔๒.๗๗
๓	โครงการจัดซื้ออาหารเสริม (นม) ให้กับเด็กนักเรียนในศูนย์พัฒนาเด็ก เล็ก โรงเรียนอนุบาลลำภี	๒ แห่ง	๒ แห่ง	๓๐๐,๐๐๐	๑๓๐,๘๑๑.๘๘	๑๐๐	๔๓.๖๐
๔	โครงการจัดซื้ออาหารเสริม (นม) ให้กับเด็กนักเรียนโรงเรียนสังกัด สพฐ.	๔ แห่ง	๒ แห่ง	๗๐๐,๐๐๐	๔๗๕,๗๕๕.๕๖	๑๐๐	๖๗.๙๗
๕	โครงการปรับปรุงและต่อเติม โรงเรียนอนุบาลลำภี	๑ แห่ง	๑ แห่ง	๕๐๐,๐๐๐	๖๘,๕๐๐	๑๐๐	๑๓.๗๐

แผนงานการศาสนา วัฒนธรรม และนันทนาการ

ลำดับ	โครงการ	เป้าหมาย (ผลผลิตของโครงการ)		งบประมาณ		ร้อยละ ที่ดำเนินการ	
		ตามแผนพัฒนา	ดำเนินการจริง	ตามแผนพัฒนา	ดำเนินการจริง	ตาม แผนพัฒนา	ดำเนิน การจริง
๑	โครงการจัดงานประเพณีชักพระ	๑ ครั้ง	-	๑๕,๐๐๐	-	๑๐๐	๐.๐๐
๒	โครงการจัดงานประเพณีลอยกระทง	๑ ครั้ง	๑ ครั้ง	๑๐๐,๐๐๐	๓๙,๙๓๑	๑๐๐	๓๙.๙๓
๓	โครงการจัดงานประเพณีวัน สงกรานต์ และวันผู้สูงอายุ	๑ ครั้ง	-	๑๓๐,๐๐๐	-	๑๐๐	๐.๐๐
๔	โครงการแข่งขันกีฬาลำภีสัมพันธ์ ต้านภัยยาเสพติด	๑ ครั้ง	-	๔๐๐,๐๐๐	๓,๖๙๖	๑๐๐	๐.๙๒
๕	เงินอุดหนุนอำเภอท้ายเหมือง โครงการจัดงานประเพณีเทศกาล อนุรักษ์เต่าทะเล	๑ ครั้ง	๑ ครั้ง	๕๐,๐๐๐	๕๐,๐๐๐	๑๐๐	๑๐๐

แผนงานสาธารณสุข

ลำดับ	โครงการ	เป้าหมาย (ผลผลิตของโครงการ)		งบประมาณ		ร้อยละ ที่ดำเนินการ	
		ตามแผนพัฒนา	ดำเนินการจริง	ตามแผนพัฒนา	ดำเนินการจริง	ตาม แผนพัฒนา	ดำเนิน การจริง
๑	โครงการป้องกันและควบคุมโรค ไข้เลือดออก	หมู่ที่ ๑ - ๗	หมู่ที่ ๑ - ๗	๑๐๐,๐๐๐	๑๒,๗๓๘.๔๐	๑๐๐	๑๒.๗๔
๒	โครงการสัตว์ปลอดโรคคนปลอดภัย จากโรคพิษสุนัขบ้า	๑,๐๐๐	๑,๐๐๐	๕๐,๐๐๐	๒๗,๐๑๕	๑๐๐	๕๔.๐๓
๓	โครงการสำรวจข้อมูลจำนวนสัตว์ และขึ้นทะเบียนสัตว์ตามโครงการ สัตว์ปลอดภัยคนปลอดภัยจากโรค พิษสุนัขบ้า	๒ ครั้ง/ปี	-	๖,๐๐๐	-	๑๐๐	๐.๐๐
๔	เงินอุดหนุนโครงการพระราชดำริ ด้านสาธารณสุข	๗ หมู่บ้าน	-	๑๔๐,๐๐๐	-	๑๐๐	๐.๐๐



แผนงานบริหารทั่วไป

ลำดับ	โครงการ	เป้าหมาย (ผลผลิตของโครงการ)		งบประมาณ		ร้อยละ ที่ดำเนินการ	
		ตามแผนพัฒนา	ดำเนินการจริง	ตามแผนพัฒนา	ดำเนินการ จริง	ตาม แผนพัฒนา	ดำเนิน การจริง
๑	โครงการจัดกิจกรรมวันเฉลิมพระชนมพรรษา พระบาทสมเด็จพระนางเจ้าฯ พระบรมราชินี	๑ ครั้ง	-	๗๐,๐๐๐	-	๑๐๐	๐
๒	โครงการจัดกิจกรรมวันเฉลิมพระชนมพรรษา พระบาทสมเด็จพระปรเมนทรรามาธิบดีศรีสินทรมหาวชิราลงกรณ พระวชิรเกล้าเจ้าอยู่หัว	๑ ครั้ง	-	๗๐,๐๐๐	-	๑๐๐	๐
๓	โครงการจัดกิจกรรมวันเฉลิมพระชนมพรรษาสมเด็จพระนางเจ้าสิริกิติ์ พระบรมราชินีนาถ พระบรมราชชนนี พันปีหลวง	๑ ครั้ง	-	๗๐,๐๐๐	-	๑๐๐	๐.๐๐
๔	โครงการบริการจัดเก็บภาษีเคลื่อนที่	๑ ครั้ง	๑ ครั้ง	๑๕,๐๐๐	-	๑๐๐	๐.๐๐
๕	โครงการอบรมสัมมนาเพื่อเพิ่มประสิทธิภาพในการ ปฏิบัติงานของบุคลากร อบต.ลำภี	๔๐ คน	๔๐ คน	๒๐๐,๐๐๐	๑๒๓,๑๔๖	๑๐๐	๖๑.๕๗
๖.	โครงการติดตั้งป้ายชুমเฉลิมพระเกียรติ	๑ ป้าย	๑ ป้าย	๑๐๐,๐๐๐	๙๙,๕๐๐	๑๐๐	๙๙.๕๐
๗.	โครงการจัดพิธีรับพระราชทานพระบรมฉายาลักษณ์ พระบาทสมเด็จพระเจ้าอยู่หัว และสมเด็จพระนางเจ้า พระบรมราชินี เนื่องในโอกาสมหามงคลพระราชพิธีบรม ราชาภิเษก พุทธศักราช ๒๕๖๒	๑ ครั้ง	๑ ครั้ง	๕๐,๐๐๐	๓๗,๘๘๙	๑๐๐	๗๕.๗๘

แผนงานงบกลาง

ลำดับ	โครงการ	เป้าหมาย (ผลผลิตของโครงการ)		งบประมาณ		ร้อยละ ที่ดำเนินการ	
		ตามแผนพัฒนา	ดำเนินการจริง	ตามแผนพัฒนา	ดำเนินการจริง	ตาม แผนพัฒนา	ดำเนิน การจริง
๑	เงินอุดหนุนค่าใช้จ่ายสำหรับสนับสนุน การสร้างหลักประกันรายได้ให้แก่ ผู้สูงอายุ (เบี้ยยังชีพผู้สูงอายุ)	๑,๐๐๐ คน	๑,๐๐๐ คน	๗,๐๐๐,๐๐๐	๖,๒๕๗,๖๐๐	๑๐๐	๘๙.๓๙
๒	เงินอุดหนุนค่าใช้จ่ายสำหรับสนับสนุน สวัสดิการทางสังคมให้แก่ผู้พิการหรือ ทุพพลภาพ (เบี้ยยังชีพผู้พิการ)	๒๐๐ คน	๒๕๐ คน	๑,๕๐๐,๐๐๐	๑,๓๙๒,๘๐๐	๑๐๐	๙๒.๘๕
๓	เงินอุดหนุนสำหรับการสนับสนุนการ สงเคราะห์เบี้ยยังชีพผู้ป่วยเอดส์	๒ คน	๒ คน	๓๐,๐๐๐	๖,๐๐๐	๑๐๐	๒๐.๐๐
๔.	เงินอุดหนุนกองทุนหลักประกันสุขภาพ อบต.ลำภี	๑ กองทุน	๑ กองทุน	๑๒๐,๐๐๐	๑๐๐.๐๐๐	๑๐๐	๘๓.๓๓

แผนงานการเกษตร

ลำดับ	โครงการ	เป้าหมาย (ผลผลิตของโครงการ)		งบประมาณ		ร้อยละ ที่ดำเนินการ	
		ตามแผนพัฒนา	ดำเนินการจริง	ตามแผนพัฒนา	ดำเนินการจริง	ตาม แผนพัฒนา	ดำเนิน การจริง
๑	โครงการล่ำกั๊สววยด้วยมือเรา	๑๐๐ คน	-	๒๐,๐๐๐	-	๑๐๐	๐.๐๐

สรุปโครงการทั้งหมดที่ได้ดำเนินการจริง ประจำปีงบประมาณ พ.ศ.๒๕๖๓

ลำดับ	โครงการ	งบประมาณ		ร้อยละที่ดำเนินการ	
		ตามแผนพัฒนา (บาท)	ดำเนินการจริง (บาท)	ตามแผนพัฒนา	ดำเนินการจริง
๑	โครงการปรับปรุงและซ่อมแซมถนนสายบางไม้พุก หมู่ที่ ๑	๑,๓๕๐,๐๐๐	๔๘๗,๙๖๗	๑๐๐	๓๖.๑๕
๒	โครงการก่อสร้างถนนคอนกรีตเสริมเหล็กสายตีนเป็ด - ปลายบางหิน หมู่ที่ ๓	๔๘๐,๐๐๐	๔๗๖,๐๐๐	๑๐๐	๙๙.๑๗
๓	โครงการก่อสร้างถนนคอนกรีตเสริมเหล็กสายปลายถี หมู่ที่ ๔	๕๐,๐๐๐	๔๙๓,๐๐๐	๑๐๐	๙๘.๖๐
๔	โครงการก่อสร้างถนนคอนกรีตเสริมเหล็กสายคลองสี่ หมู่ที่ ๕	๗๕๐,๐๐๐	๔๙๒,๐๐๐	๑๐๐	๖๕.๖๐
๕	โครงการปรับปรุงซ่อมแซมถนนสายสี่เจ้า - บางปอม	๕๐๐,๐๐๐	๔๘๓,๐๐๐	๑๐๐	๙๖.๖๐
๖	โครงการก่อสร้างถนนคอนกรีตเสริมเหล็กสายหลังศาลาเอนกประสงค์ หมู่ที่ ๗	๙๐๐,๐๐๐	๔๑๑,๐๐๐	๑๐๐	๔๕.๖๗
๗	โครงการก่อสร้างถนนคอนกรีตเสริมเหล็กสายแม่ปุก หมู่ที่ ๔	๓,๖๐๐,๐๐๐	๔๘๐,๐๐๐	๑๐๐	๑๓.๑๓
๘	โครงการก่อสร้างถนนคอนกรีตเสริมเหล็กสายบางอ้อย หมู่ที่ ๑	๑,๕๔๐,๐๐๐	๔๘๓,๐๐๐	๑๐๐	๓๑.๓๖
๙	โครงการก่อสร้างถนนคอนกรีตเสริมเหล็กสายเกาะต้นยวน หมู่ที่ ๒	๘๖๐,๐๐๐	๔๘๐,๐๐๐	๑๐๐	๕๕.๘๑
๑๐	โครงการขยายเขตประปาหมู่บ้าน หมู่ที่ ๖	๕๐๐,๐๐๐	๑๙๕,๐๐๐	๑๐๐	๓๙.๐๐
๑๑	โครงการขยายเขตประปาหมู่บ้าน หมู่ที่ ๔	๕๐๐,๐๐๐	๒๘๘,๐๐๐	๑๐๐	๕๗.๕๐
๑๒	โครงการปรับปรุงและซ่อมแซมระบบประปาหมู่บ้าน	๕๐๐,๐๐๐	๙๘,๐๐๐	๑๐๐	๑๖.๙๐
๑๓	โครงการขุดเจาะบ่อบาดาล	๘๐๐,๐๐๐	๒๗๙,๐๐๐	๑๐๐	๓๔.๘๘
๑๔	โครงการปรับปรุงและซ่อมแซมถนนลาดยางสายเขี้ยวหลอด - ตีนเป็ด หมู่ที่ ๒	๑๐,๐๐๐,๐๐๐	๘,๑๗๗,๐๐๐	๑๐๐	๘๑.๗๗
๑๕	โครงการจัดงานวันแม่บ้าน อบต.ลำภี สตรีสัมพันธ์	๕๐,๐๐๐	๔๙,๑๘๙	๑๐๐	๙๘.๓๘
๑๖	โครงการโรงเรียนผู้สูงอายุ อบต.ลำภี	๑๕๐,๐๐๐	๑๑๗,๑๘๑	๑๐๐	๗๘.๑๒
๑๗	โครงการส่งเสริมอาชีพผู้สูงอายุ คนพิการ ผู้ด้อยโอกาส และกลุ่มแม่บ้าน	๕๐,๐๐๐	๐.๐๐	๑๐๐	๐.๐๐
๑๘	โครงการจัดกิจกรรมวันเด็กแห่งชาติ	๑๐๐,๐๐๐	๐.๐๐	๑๐๐	๐.๐๐

ลำดับ	โครงการ	งบประมาณ		ร้อยละที่ดำเนินการ	
		ตามแผนพัฒนา (บาท)	ดำเนินการจริง (บาท)	ตามแผนพัฒนา	ดำเนินการจริง
๑๙	โครงการปรับปรุงและต่อเติมโรงเรียนอนุบาล	๕๐๐,๐๐๐	๖๘,๕๐๐	๑๐๐	๑๓.๗๐
๒๐	โครงการจัดงานประเพณีซึกพระ	๑๕,๐๐๐	-	๑๐๐	-
๒๑	โครงการจัดงานประเพณีลอยกระทง	๑๐๐,๐๐๐	๓๙,๙๓๑	๑๐๐	๓๙.๙๓
๒๒	โครงการจัดงานประเพณีวันสงกรานต์ และวันผู้สูงอายุ	๑๓๐,๐๐๐	-	๑๐๐	-
๒๓	โครงการแข่งขันกีฬาสมัครเล่น ด้านกีฬายาเสพติด	๔๐๐,๐๐๐	๓,๖๙๖	๑๐๐	๐.๙๒
๒๔	เงินอุดหนุนอำเภอทำเหมืองโครงการจัดงานประเพณีเทศกาลอนุรักษ์เต่าทะเล	๕๐,๐๐๐	๕๐,๐๐๐	๑๐๐	๐.๐๐
๒๕	โครงการป้องกันและควบคุมโรคไข้เลือดออก	๑๐๐,๐๐๐	๑๒,๗๓๘.๔๐	๑๐๐	๑๒.๗๔
๒๖	โครงการสัตว์ปลอดโรค คนปลอดภัยจากโรคพิษสุนัขบ้า	๕๐,๐๐๐	๒๗,๐๑๕	๑๐๐	๕๔.๐๓
๒๗	โครงการสำรวจข้อมูลจำนวนสัตว์และขึ้นทะเบียนสัตว์ตามโครงการสัตว์ ปลอดโรค คนปลอดภัยจากโรคพิษสุนัขบ้า	๖,๐๐๐	-	๑๐๐	-
๒๘	เงินอุดหนุนโครงการพระราชดำริด้านสาธารณสุข	๑๔๐,๐๐๐	-	๑๐๐	-
๒๙	โครงการจัดกิจกรรมวันเฉลิมพระชนมพรรษา พระบาทสมเด็จพระนางเจ้าฯ พระบรมราชินี	๗๐,๐๐๐	-	๑๐๐	-
๓๐	โครงการจัดกิจกรรมวันเฉลิมพระชนมพรรษา พระบาทสมเด็จพระปรเมนท รามาธิบดีศรีสินทรมหาวชิราลงกรณ พระวชิรเกล้าเจ้าอยู่หัว	๗๐,๐๐๐	-	๑๐๐	-
๓๑	โครงการจัดกิจกรรมวันเฉลิมพระชนมพรรษา สมเด็จพระนางเจ้าสิริกิติ์ พระ บรมราชินีนาถ พระบรมราชชนนีพันปีหลวง	๗๐,๐๐๐	-	๑๐๐	-
๓๒	โครงการบริการจัดเก็บภาษีเคลื่อนที่	๑๕,๐๐๐	-	๑๐๐	-

ลำดับ	โครงการ	งบประมาณ		ร้อยละที่ดำเนินการ	
		ตามแผนพัฒนา (บาท)	ดำเนินการจริง (บาท)	ตามแผนพัฒนา	ดำเนินการจริง
๓๓.	โครงการอบรมสัมมนาเพื่อเพิ่มประสิทธิภาพในการปฏิบัติงานของบุคลากร อบต.ลำภี	๒๐๐,๐๐๐	๑๒๓,๑๔๖	๑๐๐	๖๑.๕๗
๓๔.	โครงการติดตั้งป้ายชุ้มเฉลิมพระเกียรติ	๑๐๐,๐๐๐	๙๙,๕๐๐	๑๐๐	๙๙.๕๐
๓๕	โครงการจัดพิธีรับพระราชทานพระบรมฉายาลักษณ์พระบาทสมเด็จพระ เจ้าอยู่หัว และสมเด็จพระนางเจ้าพระบรมราชินี เนื่องในโอกาสสมหามงคล พระราชพิธีบรมราชาภิเษก พุทธศักราช ๒๕๖๒	๕๐,๐๐๐	๓๗,๘๘๙	๑๐๐	๗๕.๗๘
๓๖	เงินอุดหนุนค่าใช้จ่ายสำหรับสนับสนุนการสร้างหลักประกันรายได้ให้แก่ ผู้สูงอายุ (เบี้ยยังชีพผู้สูงอายุ)	๗,๐๐๐,๐๐๐	๖,๒๕๗,๖๐๐	๑๐๐	๘๙.๓๙
๓๗	เงินอุดหนุนค่าใช้จ่ายสำหรับสนับสนุนสวัสดิการทางสังคมให้แก่ผู้พิการหรือ ทุพพลภาพ (เบี้ยยังชีพผู้พิการ)	๑,๕๐๐,๐๐๐	๑,๓๙๒,๘๐๐	๑๐๐	๙๒.๘๕
๓๘	เงินอุดหนุนสำหรับสนับสนุนการสงเคราะห์เบี้ยยังชีพผู้ป่วยเอดส์	๓๐,๐๐๐	๖,๐๐๐	๑๐๐	๒๐.๐๐
๓๙	เงินอุดหนุนกองทุนหลักประกันสุขภาพ อบต.ลำภี	๑๒๐,๐๐๐	๑๐๐,๐๐๐	๑๐๐	๘๓.๓๓
๔๐	โครงการลำภีสวยด้วยมือเรา	๒๐,๐๐๐	-	๑๐๐	-
<b>รวม</b>		<b>๓๕,๐๖๖,๐๐๐</b>	<b>๒๒,๕๙๓,๓๙๑.๘๔</b>	<b>๑๐๐</b>	<b>๖๔.๔๓</b>

๔. การวิเคราะห์เชิงคุณภาพ ปีงบประมาณ พ.ศ. ๒๕๖๓ (วันที่ ๑ ตุลาคม ๒๕๖๒ - ๓๐ กันยายน ๒๕๖๓)

**ผลการประเมินความพึงพอใจต่อผลการดำเนินงาน  
ขององค์กรปกครองส่วนท้องถิ่นในภาพรวม ประจำปี 2563**

จำนวนผู้ตอบแบบสอบถาม จำนวน ๑๐๐ คน

**ผลการประเมิน**

จากการประมวลผลการประเมินความพึงพอใจต่อผลการดำเนินงานขององค์กรปกครองส่วนท้องถิ่นในภาพรวม ประจำปี ๒๕๖๓ สรุปผลได้ดังนี้

**ส่วนที่ ๑ ข้อมูลทั่วไป**

ข้อมูลทั่วไป	จำนวน	ร้อยละ
๑.เพศ		
ชาย	๔๘	๔๘.๐๐
หญิง	๕๒	๕๒.๐๐
๒.อายุ		
ต่ำกว่า ๒๐ ปี	๐	๐.๐๐
๒๑ - ๔๐ ปี	๒๗	๒๗.๐๐
๔๑ - ๖๐ ปี	๖๑	๖๑.๐๐
มากกว่า ๖๐ ปี ขึ้นไป	๑๒	๑๒.๐๐
๓.การศึกษา		
ประถมศึกษา	๕๘	๕๘.๐๐
มัธยมศึกษาตอนต้น	๑๗	๑๗.๐๐
มัธยมศึกษาตอนปลาย/ปวช.	๑๒	๑๒.๐๐
อนุปริญญา/ปวส.	๘	๘.๐๐
ปริญญาตรี	๔	๔.๐๐
สูงกว่าปริญญาตรี	๐	๐.๐๐
อื่นๆ ระบุ (ไม่ได้เรียนหนังสือ)	๑	๑.๐๐
๔.อาชีพ		
รับจ้าง	๒๓	๒๓.๐๐
เกษตรกร	๖๔	๖๔.๐๐
ค้าขาย/ธุรกิจส่วนตัว	๑๓	๑๓.๐๐
รับราชการ/รัฐวิสาหกิจ	๐	๐.๐๐
อื่นๆ ระบุ	๐	๐.๐๐

## อภิปรายผล

๑. เพศ ผู้ตอบแบบสอบถามสาวนใหญ่เป็นเพศหญิง จำนวน ๕๒ คน คิดเป็นร้อยละ ๕๒.๐๐ เพศชาย จำนวน ๔๘ คน คิดเป็นร้อยละ ๔๘.๐๐
๒. อายุ ผู้ตอบแบบสอบถามส่วนใหญ่มีอายุระหว่าง ๔๑ -๖๐ ปี จำนวน ๖๑ คน คิดเป็นร้อยละ ๖๑.๐๐ รองลงมาคืออายุระหว่าง ๒๑ - ๔๐ ปี จำนวน ๒๗ คน คิดเป็นร้อยละ ๒๗.๐๐ มากกว่า ๖๐ ปี ขึ้นไป จำนวน ๑๒ คน คิดเป็นร้อยละ ๑๒.๐๐
๓. การศึกษา ผู้ตอบแบบสอบถามส่วนใหญ่มีการศึกษาระดับประถมศึกษา จำนวน ๕๘ คน คิดเป็นร้อยละ ๕๘.๐๐ รองลงมาคือมีการศึกษาระดับมัธยมศึกษาตอนต้น จำนวน ๑๗ คน คิดเป็นร้อยละ ๑๗.๐๐ การศึกษาระดับมัธยมตอนปลาย/ปวช. จำนวน ๑๒ คน คิดเป็นร้อยละ ๑๒.๐๐ การศึกษาระดับอนุปริญญา/ปวส. จำนวน ๘ คน คิดเป็นร้อยละ ๘.๐๐ การศึกษาระดับปริญญาตรี จำนวน ๔ คน คิดเป็นร้อยละ ๔.๐๐ การศึกษาระดับอื่นๆ ระบุ ไม่ได้เรียนหนังสือ จำนวน ๑ คน คิดเป็นร้อยละ ๑.๐๐
๔. อาชีพ ผู้ตอบแบบสอบถามส่วนใหญ่มีอาชีพเกษตรกร จำนวน ๖๔ คน คิดเป็นร้อยละ ๖๔.๐๐ รองลงมาคือมีอาชีพรับจ้าง จำนวน ๒๓ คน คิดเป็นร้อยละ ๒๓.๐๐ อาชีพค้าขาย/ธุรกิจ จำนวน ๑๓ คน คิดเป็นร้อยละ ๑๓.๐๐

ส่วนที่ ๒ ความพึงพอใจต่อผลการดำเนินงานขององค์กรปกครองส่วนท้องถิ่นในภาพรวม

คำชี้แจง : ให้ท่านขีดเครื่องหมาย ✓ ลง ในช่องที่มีความคิดเห็นตรงกับท่านมากที่สุด

ประเด็นการประเมิน	ระดับความพึงพอใจ				
	มากที่สุด (ร้อยละ)	มาก (ร้อยละ)	ปาน กลาง (ร้อยละ)	น้อย (ร้อยละ)	น้อย ที่สุด (ร้อยละ)
๑.มีการเปิดโอกาสให้ประชาชนมีส่วนร่วมโครงการ/กิจกรรม	๒	๖๐	๓๓	๔	๑
๒.มีการประชาสัมพันธ์ให้ประชาชนรับรู้ข้อมูลของโครงการ/กิจกรรม	๕	๕๒	๓๙	๓	๑
๓.มีการเปิดโอกาสให้ประชาชนแสดงความคิดเห็นในโครงการ/กิจกรรม	๕	๕๐	๔๒	๒	๑
๔.มีการรายงานผลการดำเนินงานของโครงการ/กิจกรรมให้ประชาชนทราบ	๒	๓๔	๕๘	๕	๑
๕.การเปิดโอกาสให้ประชาชนตรวจสอบการดำเนินงานของโครงการ/กิจกรรม	๔	๓๐	๕๙	๔	๓
๖.การดำเนินงานเป็นไปตามระยะเวลาที่กำหนด	๒	๔๒	๕๔	๑	๑
๗.ผลการดำเนินโครงการ/กิจกรรมนำไปสู่การแก้ไขปัญหาของประชาชนในท้องถิ่น	๕	๓๗	๕๒	๕	๑
๘.การแก้ไขปัญหา และการตอบสนองความต้องการของประชาชน	๖	๔๕	๓๘	๑๐	๑
๙.ประโยชน์ที่ประชาชนได้รับจากการดำเนินโครงการ/กิจกรรม	๔	๔๖	๓๘	๑๐	๒



## อภิปรายผล

ผู้ตอบแบบสอบถามความพึงพอใจต่อผลการดำเนินงานขององค์กรปกครองส่วนท้องถิ่นในภาพรวม ประจำปี ๒๕๖๒ ในภาพรวมอยู่ในระดับมาก โดยสามารถเรียงลำดับได้ดังนี้

๑. มีการเปิดโอกาสให้ประชาชนมีส่วนร่วมโครงการ/กิจกรรม มีระดับความพึงพอใจอยู่ในระดับมาก คิดเป็นร้อยละ ๖๐.๐๐
๒. มีการประชาสัมพันธ์ให้ประชาชนรับรู้ข้อมูลของโครงการ/กิจกรรม มีระดับความพึงพอใจอยู่ในระดับมาก คิดเป็นร้อยละ ๕๒.๐๐
๓. มีการเปิดโอกาสให้ประชาชนแสดงความคิดเห็นในโครงการ/กิจกรรม มีระดับความพึงพอใจอยู่ในระดับมาก คิดเป็นร้อยละ ๕๐.๐๐
๔. มีการรายงานผลการดำเนินงานของโครงการ/กิจกรรมให้ประชาชนทราบ มีระดับความพึงพอใจอยู่ในระดับปานกลาง คิดเป็นร้อยละ ๕๘.๐๐
๕. การเปิดโอกาสให้ประชาชนตรวจสอบการดำเนินงานของโครงการ/กิจกรรม มีระดับความพึงพอใจอยู่ในระดับปานกลาง คิดเป็นร้อยละ ๕๙.๐๐
๖. การดำเนินงานเป็นไปตามระยะเวลาที่กำหนด มีระดับความพึงพอใจอยู่ในระดับปานกลาง คิดเป็นร้อยละ ๕๔.๐๐
๗. ผลการดำเนินโครงการ/กิจกรรมนำไปสู่การแก้ไขปัญหาของประชาชนในท้องถิ่น มีระดับความพึงพอใจอยู่ในระดับปานกลาง คิดเป็นร้อยละ ๕๒.๐๐
๘. การแก้ไขปัญหาและการตอบสนองความต้องการของประชาชน มีระดับความพึงพอใจอยู่ในระดับมาก คิดเป็นร้อยละ ๔๕.๐๐
๙. ประโยชน์ที่ประชาชนได้รับจากการดำเนินโครงการ/กิจกรรม มีระดับความพึงพอใจอยู่ในระดับมาก คิดเป็นร้อยละ ๔๖.๐๐

### ๔.๓ แผนงานที่ดำเนินการ

#### ๔.๓.๑ แผนงานเคหะและชุมชน

ลำดับ	โครงการ	เป้าหมาย (ผลผลิตของโครงการ)		งบประมาณ		ร้อยละ ที่ดำเนินการ	
		ตามแผนพัฒนา	ดำเนินการจริง	ตามแผนพัฒนา	ดำเนินการจริง	ตาม แผนพัฒนา	ดำเนิน การจริง
๑	โครงการปรับปรุงซ่อมแซมถนน สายบางไม้พุก หมู่ที่ ๑	กว้าง ๕ เมตร ยาว ๑,๘๐๐ เมตร	กว้าง ๔ เมตร ยาว ๑,๓๘๐ เมตร	๑,๓๕๐,๐๐๐	๔๘๗,๙๖๗	๑๐๐	๓๖.๑๕
๒	โครงการก่อสร้างถนนคอนกรีตเสริมเหล็ก สายดินเป็ด-ปลายบางหิน หมู่ที่ ๓	กว้าง ๔ เมตร ยาว ๕๐๐ เมตร	กว้าง ๔ เมตร ยาว ๑๖๐ เมตร	๔๘๐,๐๐๐	๔๗๖,๐๐๐	๑๐๐	๙๙.๑๗
๓	โครงการก่อสร้างถนนคอนกรีตเสริมเหล็ก สายปลายภี หมู่ที่ ๔	กว้าง ๔ เมตร ยาว ๕๐๐ เมตร	กว้าง ๔ เมตร ยาว ๑๖๐ เมตร	๕๐๐,๐๐๐	๔๙๓,๐๐๐	๑๐๐	๙๘.๖๐
๔	โครงการก่อสร้างถนนคอนกรีตเสริมเหล็ก สายคลองสี หมู่ที่ ๕	กว้าง ๕ เมตร ยาว ๕๐๐ เมตร	กว้าง ๔ เมตร ยาว ๑๖๐ เมตร	๗๕๐,๐๐๐	๔๙๒,๐๐๐	๑๐๐	๖๕.๖๐
๕	โครงการปรับปรุงและซ่อมแซมถนน สายสี่เจ้า - บางปอม	กว้าง ๕ เมตร ยาว ๘๐๐ เมตร	กว้าง ๕ เมตร ยาว ๗๖๐ เมตร	๕๐๐,๐๐๐	๔๘๓,๐๐๐	๑๐๐	๙๖.๖๐
๖	โครงการก่อสร้างถนนคอนกรีตเสริมเหล็ก สายหลังศาลาเอนกประสงค์ หมู่ที่ ๗	กว้าง ๔ เมตร ยาว ๓๐๐ เมตร	กว้าง ๔ เมตร ยาว ๑๓๔ เมตร	๙๐๐,๐๐๐	๔๑๑,๐๐๐	๑๐๐	๔๕.๖๗
๗	โครงการก่อสร้างถนนคอนกรีตเสริมเหล็ก สายแม่ปุก หมู่ที่ ๔	กว้าง ๔ เมตร ยาว ๑,๒๐๐ เมตร	กว้าง ๔ เมตร ยาว ๑๖๐ เมตร	๓,๖๐๐,๐๐๐	๔๘๐,๐๐๐	๑๐๐	๑๓.๓๓

๔.๓.๑ แผนงานเคหะและชุมชน

ลำดับ	โครงการ	เป้าหมาย (ผลผลิตของโครงการ)		งบประมาณ		ร้อยละ ที่ดำเนินการ	
		ตามแผนพัฒนา	ดำเนินการจริง	ตามแผนพัฒนา	ดำเนินการจริง	ตาม แผนพัฒนา	ดำเนิน การจริง
๘	โครงการก่อสร้างถนนคอนกรีตเสริมเหล็ก สายบางอ้อย หมู่ที่ ๑	กว้าง ๔ เมตร ยาว ๕๕๐ เมตร	กว้าง ๔ เมตร ยาว ๑๖๐ เมตร	๑,๕๔๐,๐๐๐	๔๘๓,๐๐๐	๑๐๐	๓๑.๓๖
๙	โครงการก่อสร้างถนนคอนกรีตเสริมเหล็ก สายเกาะต้นยวน หมู่ที่ ๒	กว้าง ๔ เมตร ยาว ๑,๐๐๐ เมตร	กว้าง ๔ เมตร ยาว ๑๖๐ เมตร	๘๖๐,๐๐๐	๔๘๐,๐๐๐	๑๐๐	๕๕.๘๑
๑๐	โครงการขยายเขตประปาหมู่บ้าน หมู่ที่ ๖	๑ แห่ง	๑ แห่ง	๕๐๐,๐๐๐	๑๙๕,๐๐๐	๑๐๐	๓๙.๐๐
๑๑	โครงการขยายเขตประปาหมู่บ้าน หมู่ที่ ๔	๑ แห่ง	๑ แห่ง	๕๐๐,๐๐๐	๒๘๘,๐๐๐	๑๐๐	๕๗.๕๐
๑๒	โครงการปรับปรุงและซ่อมแซมระบบ ประปาหมู่บ้าน	๑ แห่ง	๑ แห่ง	๕๐๐,๐๐๐	๙๘,๐๐๐	๑๐๐	๑๖.๙๐
๑๓	โครงการขุดเจาะบ่อบาดาล	๑ แห่ง	๑ แห่ง	๘๐๐,๐๐๐	๒๗๙,๐๐๐	๑๐๐	๓๔.๘๘
๑๔	โครงการปรับปรุงและซ่อมแซมถนน ลาดยางสายเขียวหลอด-ตีนเป็ด หมู่ที่ ๒	กว้าง ๖ เมตร ยาว ๖,๕๐๐ เมตร	กว้าง ๖ เมตร ยาว ๖,๕๐๐ เมตร	๑๐,๐๐๐,๐๐๐	๘,๑๗๗,๐๐๐	๑๐๐	๘๑.๗๗
<b>รวม</b>				<b>๒๒,๓๘๐,๐๐๐</b>	<b>๑๓,๓๒๒,๙๖๗</b>	<b>๑๐๐</b>	<b>๕๘.๔๙</b>

๔.๓.๒ แผนงานสร้างความเข้มแข็งของชุมชน

ลำดับ	โครงการ	เป้าหมาย (ผลผลิตของโครงการ)		งบประมาณ		ร้อยละ ที่ดำเนินการ	
		ตามแผนพัฒนา	ดำเนินการจริง	ตามแผนพัฒนา	ดำเนินการจริง	ตาม แผนพัฒนา	ดำเนิน การจริง
๑	โครงการจัดงานวันแม่บ้าน อบต.ลำภี สตรีสัมพันธ์	๒๐๐ คน	๒๐๐ คน	๕๐,๐๐๐	๔๙,๑๘๙	๑๐๐	๙๘.๓๘
๒	โครงการโรงเรียนผู้สูงอายุ อบต.ลำภี	๓๕ คน	๓๕ คน	๑๕๐,๐๐๐	๑๑๗,๑๘๑	๑๐๐	๗๘.๑๒
๓	โครงการส่งเสริมอาชีพผู้สูงอายุ คน พิการ ผู้ด้อยโอกาสและกลุ่มแม่บ้าน	๑ กลุ่ม	-	๕๐,๐๐๐	-	๑๐๐	-
			<b>รวม</b>	<b>๒๕๐,๐๐๐</b>	<b>๑๖๖,๓๗๐</b>	<b>๑๐๐</b>	<b>๖๖.๕๕</b>

๔.๓.๓ แผนงานการศึกษา

ลำดับ	โครงการ	เป้าหมาย (ผลผลิตของโครงการ)		งบประมาณ		ร้อยละ ที่ดำเนินการ	
		ตามแผนพัฒนา	ดำเนินการจริง	ตามแผนพัฒนา	ดำเนินการจริง	ตาม แผนพัฒนา	ดำเนิน การจริง
๑	โครงการจัดกิจกรรมวันเด็กแห่งชาติ	๑๐๐ คน	๑๐๐ คน	๑๐๐,๐๐๐	-	๑๐๐	-
๒	โครงการปรับปรุงและต่อเติม โรงเรียนอนุบาลลำปาง	๑ แห่ง	๑ แห่ง	๕๐๐,๐๐๐	๖๘,๕๐๐	๑๐๐	๑๓.๗๐
		<b>รวม</b>		<b>๖๐๐,๐๐๐</b>	<b>๖๘,๕๐๐</b>	<b>๑๐๐</b>	<b>๑๑.๔๒</b>

๔.๓.๔ แผนงานการศาสนา วัฒนธรรม และนันทนาการ

ลำดับ	โครงการ	เป้าหมาย (ผลผลิตของโครงการ)		งบประมาณ		ร้อยละ ที่ดำเนินการ	
		ตามแผนพัฒนา	ดำเนินการจริง	ตามแผนพัฒนา	ดำเนินการจริง	ตาม แผนพัฒนา	ดำเนิน การจริง
๑	โครงการจัดงานประเพณีชักพระ	๑ ครั้ง	-	๑๕,๐๐๐	-	๑๐๐	๐.๐๐
๒	โครงการจัดงานประเพณีลอยกระทง	๑ ครั้ง	๑ ครั้ง	๑๐๐,๐๐๐	๓๙,๙๓๑	๑๐๐	๓๙.๙๓
๓	โครงการจัดงานประเพณีวัน สงกรานต์ และวันผู้สูงอายุ	๑ ครั้ง	-	๑๓๐,๐๐๐	-	๑๐๐	๐.๐๐
๔	โครงการแข่งขันกีฬาลำภีสัมพันธ์ ต้านภัยยาเสพติด	๑ ครั้ง	-	๔๐๐,๐๐๐	๓,๖๙๖	๑๐๐	๐.๙๒
๕	เงินอุดหนุนอำเภอท้ายเหมือง โครงการจัดงานประเพณีเทศกาล อนุรักษ์เต่าทะเล	๑ ครั้ง	๑ ครั้ง	๕๐,๐๐๐	๕๐,๐๐๐	๑๐๐	๑๐๐
		รวม		๖๙๕,๐๐๐	๙๓,๕๖๗	๑๐๐	๑๓.๔๖

๔.๓.๕ แผนงานสาธารณสุข

ลำดับ	โครงการ	เป้าหมาย (ผลผลิตของโครงการ)		งบประมาณ		ร้อยละ ที่ดำเนินการ	
		ตามแผนพัฒนา	ดำเนินการจริง	ตามแผนพัฒนา	ดำเนินการจริง	ตาม แผนพัฒนา	ดำเนิน การจริง
๑	โครงการป้องกันและควบคุมโรค ไข้เลือดออก	หมู่ที่ ๑ - ๗	หมู่ที่ ๑ - ๗	๑๐๐,๐๐๐	๑๒,๗๓๘.๔๐	๑๐๐	๑๒.๗๔
๒	โครงการสัตว์ปลอดโรคคนปลอดภัย จากโรคพิษสุนัขบ้า	๑,๐๐๐	๑,๐๐๐	๕๐,๐๐๐	๒๗,๐๑๕	๑๐๐	๕๔.๐๓
๓	โครงการสำรวจข้อมูลจำนวนสัตว์ และขึ้นทะเบียนสัตว์ตามโครงการ สัตว์ปลอดภัยคนปลอดภัยจากโรค พิษสุนัขบ้า	๒ ครั้ง/ปี	-	๖,๐๐๐	-	๑๐๐	๐.๐๐
๔	เงินอุดหนุนโครงการพระราชดำริ ด้านสาธารณสุข	๗ หมู่บ้าน	-	๑๔๐,๐๐๐	-	๑๐๐	๐.๐๐
		<b>รวม</b>		<b>๒๙๖,๐๐๐</b>	<b>๓๙,๗๕๓.๔๐๑๓.๔๓</b>	<b>๑๐๐</b>	<b>๑๓.๔๓</b>

๔.๓.๖ แผนงานบริหารทั่วไป

ลำดับ	โครงการ	เป้าหมาย (ผลผลิตของโครงการ)		งบประมาณ		ร้อยละ ที่ดำเนินการ		
		ตามแผนพัฒนา	ดำเนินการจริง	ตามแผนพัฒนา	ดำเนินการจริง	ตาม แผนพัฒนา	ดำเนินการจริง	
๑	โครงการจัดกิจกรรมวันเฉลิมพระชนมพรรษา พระบาทสมเด็จพระนางเจ้าฯ พระบรมราชินี	๑ ครั้ง	-	๗๐,๐๐๐	-	๑๐๐	๐	
๒	โครงการจัดกิจกรรมวันเฉลิมพระชนมพรรษา พระบาทสมเด็จพระปรเมนทรรามาธิบดีศรีสินทรมหาวชิราลงกรณ พระวชิรเกล้าเจ้าอยู่หัว	๑ ครั้ง	-	๗๐,๐๐๐	-	๑๐๐	๐	
๓	โครงการจัดกิจกรรมวันเฉลิมพระชนมพรรษาสมเด็จพระ นางเจ้าสิริกิติ์ พระบรมราชินีนาถ พระบรมราชชนนี พันปีหลวง	๑ ครั้ง	-	๗๐,๐๐๐	-	๑๐๐	๐.๐๐	
๔	โครงการบริการจัดเก็บภาษีเคลื่อนที่	๑ ครั้ง	๑ ครั้ง	๑๕,๐๐๐	-	๑๐๐	๐.๐๐	
๕	โครงการอบรมสัมมนาเพื่อเพิ่มประสิทธิภาพในการ ปฏิบัติงานของบุคลากร อบต.ลำภี	๔๐ คน	๔๐ คน	๒๐๐,๐๐๐	๑๒๓,๑๔๖	๑๐๐	๖๑.๕๗	
๖.	โครงการติดตั้งป้ายชুমเฉลิม พระเกียรติ	๑ ป้าย	๑ ป้าย	๑๐๐,๐๐๐	๙๙,๕๐๐	๑๐๐	๙๙.๕๐	
๗.	โครงการจัดพิธีรับพระราชทานพระบรมฉายาลักษณ์ พระบาทสมเด็จพระเจ้าอยู่หัว และสมเด็จพระนางเจ้า พระบรมราชินี เนื่องในโอกาสมหามงคลพระราชพิธีบรม ราชาภิเษก พุทธศักราช ๒๕๖๒	๑ ครั้ง	๑ ครั้ง	๕๐,๐๐๐	๓๗,๘๘๙	๑๐๐	๗๕.๗๘	
				รวม	๕๗๕,๐๐๐	๒๖๐,๕๓๕	๑๐๐	๔๕.๓๑



๔.๓.๗ แผนงานงบกลาง

ลำดับ	โครงการ	เป้าหมาย (ผลผลิตของโครงการ)		งบประมาณ		ร้อยละ ที่ดำเนินการ	
		ตามแผนพัฒนา	ดำเนินการจริง	ตามแผนพัฒนา	ดำเนินการจริง	ตาม แผนพัฒนา	ดำเนินการ จริง
๑	เงินอุดหนุนค่าใช้จ่ายสำหรับ สนับสนุนการสร้างหลักประกัน รายได้ให้แก่ผู้สูงอายุ (เบี้ยยังชีพ ผู้สูงอายุ)	๑,๐๐๐ คน	๑,๐๐๐ คน	๗,๐๐๐,๐๐๐	๖,๒๕๗,๖๐๐	๑๐๐	๘๙.๓๙
๒	เงินอุดหนุนค่าใช้จ่ายสำหรับ สนับสนุนสวัสดิการทางสังคมให้แก่ผู้ พิการหรือทุพพลภาพ (เบี้ยยังชีพผู้ พิการ)	๒๐๐ คน	๒๕๐ คน	๑,๕๐๐,๐๐๐	๑,๓๙๒,๘๐๐	๑๐๐	๙๒.๘๕
๓	เงินอุดหนุนสำหรับการสนับสนุนการ สงเคราะห์เบี้ยยังชีพผู้ป่วยเอดส์	๒ คน	๒ คน	๓๐,๐๐๐	๖,๐๐๐	๑๐๐	๒๐.๐๐
๔.	เงินอุดหนุนกองทุนหลักประกัน สุขภาพ อบต.ลำภี	๑ กองทุน	๑ กองทุน	๑๒๐,๐๐๐	๑๐๐.๐๐๐	๑๐๐	๘๓.๓๓
		รวม		๘,๖๕๐,๐๐๐	๗,๗๕๖,๔๐๐	๑๐๐	๘๙.๖๗

๕.๑ แผนงานการเกษตร

ลำดับ	โครงการ	เป้าหมาย (ผลผลิตของโครงการ)		งบประมาณ		ร้อยละ ที่ดำเนินการ	
		ตามแผนพัฒนา	ดำเนินการจริง	ตามแผนพัฒนา	ดำเนินการจริง	ตาม แผนพัฒนา	ดำเนิน การจริง
๑	โครงการล่ำกีสวยด้วยมือเรา	๑๐๐ คน	-	๒๐,๐๐๐	-	๑๐๐	๐.๐๐
			รวม	๒๐,๐๐๐	-	๑๐๐	๐.๐๐

## ๕. สรุปผลการวิเคราะห์การติดตามและประเมินผล

	ยุทธศาสตร์	โครงการ	จำนวนงบประมาณ	หน่วยงานที่รับผิดชอบ	วัตถุประสงค์	ผลผลิต
๑.	การพัฒนาทางด้านโครงสร้างพื้นฐาน	โครงการขยายเขตประปาหมู่บ้าน	๒๘๘,๐๐๐.๐	ส่วนโยธา, กองโยธา, กองช่าง, กองช่างสุขาภิบาล, กองประปา, สำนักช่าง, สำนักการช่าง	เพื่อให้ประชาชนมีน้ำใช้ในการอุปโภคบริโภค	หมู่บ้าน ๔
๒.	การพัฒนาทางด้านโครงสร้างพื้นฐาน	โครงการขยายเขตประปาหมู่บ้าน	๒๐๖,๐๐๐	ส่วนโยธา, กองโยธา, กองช่าง, กองช่างสุขาภิบาล, กองประปา, สำนักช่าง, สำนักการช่าง	เพื่อให้ประชาชนมีน้ำใช้ในการอุปโภคบริโภค	หมู่บ้าน ๖
๓.	การพัฒนาทางด้านโครงสร้างพื้นฐาน	โครงการก่อสร้างถนน คสล. สายบางอ้อย หมู่ที่ ๑	๔๙๔,๐๐๐	ส่วนโยธา, กองโยธา, กองช่าง, กองช่างสุขาภิบาล, กองประปา, สำนักช่าง, สำนักการช่าง	เพื่อให้ประชาชนได้รับความสะดวกในการสัญจร	กว้าง ๔ เมตร ยาว ๕๕๐ เมตร
๔.	การพัฒนาทางด้านโครงสร้างพื้นฐาน	โครงการปรับปรุงซ่อมแซมถนนสายบางไม้พุก หมู่ที่ ๑	๔๙๓,๐๐๐	ส่วนโยธา, กองโยธา, กองช่าง, กองช่างสุขาภิบาล, กองประปา, สำนักช่าง, สำนักการช่าง	เพื่อให้ประชาชนได้รับความสะดวกในการสัญจร	กว้าง ๕ เมตร ยาว ๑,๘๐๐ เมตร
๕.	การพัฒนาทางด้านโครงสร้างพื้นฐาน	โครงการขุดเจาะบ่อบาดาลพร้อมระบบประปา	๒๘๓,๐๐๐	ส่วนโยธา, กองโยธา, กองช่าง, กองช่างสุขาภิบาล, กองประปา, สำนักช่าง, สำนักการช่าง	เพื่อให้ประชาชนมีน้ำใช้ในการอุปโภคบริโภค	หมู่บ้าน ๑ - ๗
๖.	การพัฒนาทางด้านโครงสร้างพื้นฐาน	โครงการก่อสร้างถนน คสล. สายปลายถิ หมู่ที่ ๔	๔๙๖,๐๐๐	ส่วนโยธา, กองโยธา, กองช่าง, กองช่างสุขาภิบาล, กองประปา, สำนักช่าง, สำนักการช่าง	เพื่อให้ประชาชนได้รับความสะดวกในการสัญจร	กว้าง ๔ เมตร ยาว ๕๐๐ เมตร

๗.	การพัฒนาทางด้าน โครงสร้างพื้นฐาน	โครงการก่อสร้าง ถนน คสล. สาย คลองสี่ หมู่ที่ ๕	๔๙๖,๐๐๐	ส่วนโยธา, กองโยธา, กองช่าง, กองช่าง สุขาภิบาล, กอง ประปา, สำนักช่าง, สำนักการช่าง	เพื่อให้ประชาชน ได้รับความสะดวก ในการสัญจร	กว้าง ๕ เมตร ยาว ๕๐๐ เมตร
๘.	การพัฒนาทางด้าน โครงสร้างพื้นฐาน	โครงการปรับปรุง ซ่อมแซมถนนสาย สี่เจ้า - บางปอม หมู่ที่ ๖	๔๙๗,๐๐๐	ส่วนโยธา, กองโยธา, กองช่าง, กองช่าง สุขาภิบาล, กอง ประปา, สำนักช่าง, สำนักการช่าง	เพื่อให้ประชาชน ได้รับความสะดวก ในการสัญจร	กว้าง ๕ เมตร ยาว ๘๐๐ เมตร
๙.	การพัฒนาทางด้าน โครงสร้างพื้นฐาน	โครงการก่อสร้าง ถนน คสล. สายเกาะ ต้นยวน หมู่ที่ ๒	๔๘๐,๐๐๐	ส่วนโยธา, กองโยธา, กองช่าง, กองช่าง สุขาภิบาล, กอง ประปา, สำนักช่าง, สำนักการช่าง	เพื่อให้ประชาชน ได้รับความสะดวก ในการสัญจร	กว้าง ๔ เมตร ยาว ๑,๐๐๐ เมตร
๑๐.	การพัฒนาทางด้าน โครงสร้างพื้นฐาน	โครงการก่อสร้าง ถนน คสล. สาย ดินเป็ด - ปลายบาง หิน หมู่ที่ ๓	๔๘๐,๐๐๐	ส่วนโยธา, กองโยธา, กองช่าง, กองช่าง สุขาภิบาล, กอง ประปา, สำนักช่าง, สำนักการช่าง	เพื่อให้ประชาชน ได้รับความสะดวก ในการสัญจร	กว้าง ๔ เมตร ยาว ๕๐๐ เมตร
๑๑.	การพัฒนาทางด้าน โครงสร้างพื้นฐาน	โครงการปรับปรุง ซ่อมแซมระบบ ประปาหมู่บ้าน	๙๙,๕๐๐	ส่วนโยธา, กองโยธา, กองช่าง, กองช่าง สุขาภิบาล, กอง ประปา, สำนักช่าง, สำนักการช่าง	เพื่อให้ประชาชนมี น้ำใช้ในการอุปโภค บริโภค	หมู่ที่ ๑ - ๗
๑๒.	การพัฒนาทางด้าน โครงสร้างพื้นฐาน	โครงการก่อสร้าง ถนน คสล.สายหลัง ศาลาเอนก ประสงค์ หมู่ที่ ๗	๔๑๒,๐๐๐.๐	ส่วนโยธา, กองโยธา, กองช่าง, กองช่าง สุขาภิบาล, กอง ประปา, สำนักช่าง, สำนักการช่าง	เพื่อให้ประชาชน ได้รับความสะดวก ในการสัญจร	กว้าง ๔ เมตร ยาว ๓๐๐ เมตร
๑๓.	การพัฒนาทางด้าน โครงสร้างพื้นฐาน	โครงการก่อสร้าง ถนน คสล.สายแม่ ปุก หมู่ที่ ๔	๔๘๐,๐๐๐	ส่วนโยธา, กองโยธา, กองช่าง, กองช่าง สุขาภิบาล, กอง ประปา, สำนักช่าง, สำนักการช่าง	เพื่อให้ประชาชน ได้รับความสะดวก ในการสัญจร	กว้าง ๔ เมตร ยาว ๑,๒๐๐ เมตร

๑๔.	การพัฒนาทางด้าน โครงสร้างพื้นฐาน	โครงการปรับปรุง และซ่อมแซม ถนนลาดยางสาย เขียวตลอด-ดินเปิด หมู่ที่ ๒	๙,๙๙๐,๐๐๐	ส่วนโยธา, กองโยธา, กองช่าง, กองช่าง สุขาภิบาล, กอง ประปา, สำนักช่าง, สำนักการช่าง	เพื่อให้ประชาชน ได้รับความสะดวก ในการสัญจร	กว้าง ๖ เมตร ยาว ๖,๕๐๐ เมตร
๑๕.	การพัฒนาทางด้าน เศรษฐกิจ	โครงการส่งเสริม อาชีพผู้สูงอายุ คน พิการ ผู้ด้อยโอกาส และกลุ่มแม่บ้าน	๓๐,๐๐๐.๐๐	สำนักปลัด อบจ., สำนักปลัดเทศบาล, สำนักงานปลัด อบต.	เพื่อให้ประชาชนมี อาชีพเสริมและมี รายได้เพิ่มมากขึ้น	๑ กลุ่ม
๑๖.	การพัฒนาทางด้าน การศึกษา	โครงการปรับปรุง และต่อเติมโรงเรียน อนุบาลลำภี	๖๘,๗๐๐	ส่วนการศึกษา, กอง การศึกษา, กอง ส่งเสริมการศึกษา และวัฒนธรรม, กอง การศึกษาศาสนา และวัฒนธรรม, สำนักการศึกษา	เพื่อให้มีสถานที่ใน การเรียนการสอน ระดับอนุบาล	๑ แห่ง
๑๗.	การพัฒนาทางด้าน การศึกษา	โครงการจัดกิจกรรม วันเด็กแห่งชาติ	๒๐,๐๐๐	ส่วนการศึกษา, กอง การศึกษา, กอง ส่งเสริมการศึกษา และวัฒนธรรม, กอง การศึกษาศาสนา และวัฒนธรรม, สำนักการศึกษา	เพื่อให้เด็กในตำบล ลำภีได้เข้าร่วม กิจกรรมวันเด็ก	๕๐๐ คน
๑๘.	การพัฒนาทางด้าน สังคมและสวัสดิการ	โครงการจัดงาน ประเพณีวัน สงกรานต์และวัน ผู้สูงอายุ	๒๐,๐๐๐	ส่วนการศึกษา, กอง การศึกษา, กอง ส่งเสริมการศึกษา และวัฒนธรรม, กอง การศึกษาศาสนา และวัฒนธรรม, สำนักการศึกษา	เพื่อให้ประชาชนได้ ร่วมสืบสานประเพณี ของท้องถิ่น	๑ ครั้ง

๑๙	การพัฒนาทางด้านสังคมและสวัสดิการ	โครงการจัดงานประเพณีชักพระ	๒๐,๐๐๐	ส่วนการศึกษา, กองการศึกษา, กองส่งเสริมการศึกษาและวัฒนธรรม, กองการศึกษาศาสนาและวัฒนธรรม, สำนักการศึกษา	เพื่อให้ประชาชนได้ร่วมสืบสานประเพณีของท้องถิ่น	๑ ครั้ง
๒๐.	การพัฒนาทางด้านสังคมและสวัสดิการ	โครงการจัดงานประเพณีลอยกระทง	๔๐,๐๐๐	ส่วนการศึกษา, กองการศึกษา, กองส่งเสริมการศึกษาและวัฒนธรรม, กองการศึกษาศาสนาและวัฒนธรรม, สำนักการศึกษา	เพื่อให้ประชาชนได้สืบสานประเพณีของท้องถิ่น	๑ ครั้ง
๒๑.	การพัฒนาทางด้านสังคมและสวัสดิการ	โครงการแข่งขันกีฬาสามัคคีสัมพันธ์ต้านภัยยาเสพติด	๓๐๐,๐๐๐	ส่วนการศึกษา, กองการศึกษา, กองส่งเสริมการศึกษาและวัฒนธรรม, กองการศึกษาศาสนาและวัฒนธรรม, สำนักการศึกษา	เพื่อให้ประชาชนในตำบลลำไยได้มีกิจกรรมร่วมกันเป็นการสร้างความสามัคคีในชุมชน	๑ ครั้ง
๒๒.	การพัฒนาทางด้านสังคมและสวัสดิการ	เงินอุดหนุนโครงการจัดงานประเพณีเทศกาลอนุรักษ์เต่าทะเล	๕๐,๐๐๐	ส่วนการศึกษา, กองการศึกษา, กองส่งเสริมการศึกษาและวัฒนธรรม, กองการศึกษาศาสนาและวัฒนธรรม, สำนักการศึกษา	เพื่ออนุรักษ์สืบสานงานประเพณีและส่งเสริมการท่องเที่ยวของท้องถิ่น	๑ ครั้ง
๒๓	การพัฒนาทางด้านสังคมและสวัสดิการ	โครงการจัดกิจกรรมวันเฉลิมพระชนมพรรษาพระบาทสมเด็จพระปรเมน ทรรามหาธิบดีศรีสินทรมหาวชิราลงกรณ พระวชิรเกล้าเจ้าอยู่หัว	๓๐,๐๐๐	สำนักปลัด อบจ., สำนักปลัดเทศบาล, สำนักงานปลัด อบต.	เพื่อเทิดทูนสถาบันพระมหากษัตริย์	๑ ครั้ง

๒๔	การพัฒนาทางด้านสังคมและสวัสดิการ	โครงการจัดกิจกรรมวันเฉลิมพระชนมพรรษาสมเด็จพระนางเจ้าฯ พระบรมราชินี	๓๐,๐๐๐	สำนักปลัด อบจ., สำนักปลัดเทศบาล, สำนักงานปลัด อบต.	เพื่อเทิดทูนสถาบันพระมหากษัตริย์	๑ ครั้ง
๒๕	การพัฒนาทางด้านสังคมและสวัสดิการ	โครงการจัดกิจกรรมวันเฉลิมพระชนมพรรษาสมเด็จพระนางเจ้าสิริกิติ์ พระบรมราชินีนาถ พระบรมราชชนนีพันปีหลวง	๓๐,๐๐๐	สำนักปลัด อบจ., สำนักปลัดเทศบาล, สำนักงานปลัด อบต.	เพื่อเทิดทูนสถาบันพระมหากษัตริย์	๑ ครั้ง
๒๖	การพัฒนาทางด้านสังคมและสวัสดิการ	โครงการจัดงานวันแม่บ้าน อบต.ลำภีสตรีสัมพันธ์	๕๐,๐๐๐	สำนักปลัด อบจ., สำนักปลัดเทศบาล, สำนักงานปลัด อบต.	เพื่อเป็นการประสานความสัมพันธ์ของกลุ่มผู้นำสตรีในชุมชน	๒๐๐ คน
๒๗	การพัฒนาทางด้านสังคมและสวัสดิการ	โครงการโรงเรียนผู้สูงอายุ อบต.ลำภี	๑๓๐,๐๐๐	สำนักปลัด อบจ., สำนักปลัดเทศบาล, สำนักงานปลัด อบต.	เพื่อพัฒนาศักยภาพด้านต่างๆ ของผู้สูงอายุ	ตำบลลำภี
๒๘	การพัฒนาทางด้านสังคมและสวัสดิการ	โครงการป้องกันและควบคุมโรคไข้เลือดออก	๔๐,๐๐๐	สำนักปลัด อบจ., สำนักปลัดเทศบาล, สำนักงานปลัด อบต.	เพื่อป้องกันการเกิดโรคไข้เลือดออกในชุมชน	หมู่ ๑ - ๗
๒๙	การพัฒนาทางด้านสังคมและสวัสดิการ	โครงการสัตว์ปลอดโรค คนปลอดภัยจากโรคพิษสุนัขบ้า	๔๐,๐๐๐	สำนักปลัด อบจ., สำนักปลัดเทศบาล, สำนักงานปลัด อบต.	เพื่อป้องกันการเกิดโรคพิษสุนัขบ้า	๑,๐๐๐ ตัว
๓๐	การพัฒนาทางด้านสังคมและสวัสดิการ	โครงการสำรวจข้อมูลจำนวนสัตว์และขึ้นทะเบียนสัตว์ตามโครงการสัตว์ปลอดโรค คนปลอดภัยจากโรคพิษสุนัขบ้า	๖,๐๐๐	สำนักปลัด อบจ., สำนักปลัดเทศบาล, สำนักงานปลัด อบต.	เพื่อสำรวจข้อมูลจำนวนสัตว์และขึ้นทะเบียนสัตว์ตามโครงการสัตว์ปลอดโรค คนปลอดภัยจากโรคพิษสุนัขบ้า	๒ ครั้ง/ปี

๓๑	การพัฒนาทางด้านสังคมและสวัสดิการ	เงินอุดหนุนโครงการพระราชดำริด้านสาธารณสุข	๑๔๐,๐๐๐	สำนักปลัด อบจ., สำนักปลัดเทศบาล, สำนักงานปลัด อบต.	เพื่อสนับสนุนโครงการพระราชดำริด้านสาธารณสุขให้กับหมู่บ้าน	๗ หมู่บ้าน
๓๒	การพัฒนาทางด้านสังคมและสวัสดิการ	เงินอุดหนุนค่าใช้จ่ายสำหรับสนับสนุนการสร้างหลักประกันรายได้ให้แก่ผู้สูงอายุ (เบี้ยยังชีพผู้สูงอายุ)	๗,๐๐๐,๐๐๐	สำนักปลัด อบจ., สำนักปลัดเทศบาล, สำนักงานปลัด อบต.	เพื่อจ่ายเป็นค่าเบี้ยยังชีพให้กับผู้สูงอายุตามบัญชีของ อบต.ลำภี	๑,๐๐๐ คน
๓๓	การพัฒนาทางด้านสังคมและสวัสดิการ	เงินอุดหนุนค่าใช้จ่ายสำหรับสนับสนุนสวัสดิการทางสังคมให้แก่ผู้พิการหรือทุพพลภาพ (เบี้ยยังชีพผู้พิการ)	๑,๔๐๐,๐๐๐	สำนักปลัด อบจ., สำนักปลัดเทศบาล, สำนักงานปลัด อบต.	เพื่อจ่ายเป็นค่าเบี้ยยังชีพผู้พิการ ตามบัญชีของ อบต.ลำภี	๒๐๐ คน
๓๔	การพัฒนาทางด้านสังคมและสวัสดิการ	เงินอุดหนุนสำหรับสนับสนุนการสงเคราะห์เบี้ยยังชีพผู้ป่วยเอดส์	๖,๐๐๐	สำนักปลัด อบจ., สำนักปลัดเทศบาล, สำนักงานปลัด อบต.	เพื่อจ่ายเป็นค่าเบี้ยยังชีพผู้ป่วยเอดส์ตามบัญชีของ อบต.ลำภี	๒ คน
๓๕	การพัฒนาทางด้านสังคมและสวัสดิการ	เงินอุดหนุนกองทุนหลักประกันสุขภาพองค์การบริหารส่วนตำบลลำภี	๑๐๐,๐๐๐	สำนักปลัด อบจ., สำนักปลัดเทศบาล, สำนักงานปลัด อบต.	เพื่อสนับสนุนการดำเนินกิจกรรมของกองทุนหลักประกันสุขภาพ อบต.ลำภี	๑ กองทุน
๓๖	การพัฒนาทางด้านสังคมและสวัสดิการ	โครงการจัดพิธีรับพระราชทานพระบรมฉายาลักษณ์พระบาทสมเด็จพระเจ้าอยู่หัว และสมเด็จพระนางเจ้าฯ พระบรมราชินี เนื่องในโอกาสสมหามงคลพระราชพิธีบรมราชาภิเษก พุทธศักราช ๒๕๖๒	๕๐,๐๐๐	สำนักปลัด อบจ., สำนักปลัดเทศบาล, สำนักงานปลัด อบต.	เพื่อเฉลิมพระเกียรติพระบาทสมเด็จพระเจ้าอยู่หัว และสมเด็จพระนางเจ้าฯ พระบรมราชินี เนื่องในโอกาสสมหามงคลพระราชพิธีบรมราชาภิเษก พุทธศักราช ๒๕๖๒	๑ ครั้ง



๓๗	การพัฒนาทางด้าน ทรัพยากรธรรมชาติและ สิ่งแวดล้อม	โครงการล่ำกีสวย ด้วยมือเรา	๑๐,๐๐๐	สำนักปลัด อบจ., สำนักปลัดเทศบาล, สำนักงานปลัด อบต.	เพื่อให้ประชาชนมี ส่วนร่วมในการ อนุรักษ์ทรัพยากร ธรรมชาติและ สิ่งแวดล้อม	๑๐๐ คน
๓๘	การพัฒนาทางด้าน การเมือง การ บริหาร	โครงการอบรม สัมมนาเพื่อเพิ่ม ประสิทธิภาพในการ ปฏิบัติงานของ บุคลากร อบต.ล่ำกີ	๑๓๐,๐๐๐	สำนักปลัด อบจ., สำนักปลัดเทศบาล, สำนักงานปลัด อบต.	เพื่อให้บุคลากรของ อบต.ล่ำกີ มีความรู้ ความสามารถในการ ปฏิบัติงานเพิ่มมาก ขึ้น	๔๐ คน
๓๙	การพัฒนาทางด้าน การเมือง การ บริหาร	โครงการติดตั้งป้าย ชুমเฉลิมพระเกียรติ	๑๐๐,๐๐๐	สำนักปลัด อบจ., สำนักปลัดเทศบาล, สำนักงานปลัด อบต.	เพื่อให้มีป้ายชুমเฉลิม พระเกียรติในวัน สำคัญของพระบรม วงศานวงศและวัน สำคัญของชาติ	๑ ป้าย
๔๐	การพัฒนาทางด้าน การเมือง การ บริหาร	โครงการบริการการ จัดเก็บภาษีเคลื่อนที่	๑๕,๐๐๐	ส่วนการคลัง, กอง คลัง, สำนักคลัง	เพื่อเพิ่ม ประสิทธิภาพการ จัดเก็บภาษี	๑ ครั้ง

## ส่วนที่ ๔ สรุปผล ข้อเสนอแนะ

### ๑. สรุปผลการพัฒนาท้องถิ่นในภาพรวม

#### ๑.๑ ความสำเร็จการพัฒนาตามยุทธศาสตร์

##### ๑.๑.๑ ยุทธศาสตร์ที่ ๑ ยุทธศาสตร์การพัฒนาด้านโครงสร้างพื้นฐาน

➤ มีการปรับปรุงและซ่อมแซมถนนและระบบประปา เพื่อให้ประชาชนได้รับความสะดวกในการสัญจรและมีน้ำใช้เพื่อการบริโภค อุปโภค

##### ๑.๑.๒ ยุทธศาสตร์ที่ ๒ ยุทธศาสตร์การพัฒนาด้านเศรษฐกิจ

➤ มีการส่งเสริมให้ประชาชนในตำบลมีอาชีพเสริมและมีรายได้เพิ่มมากขึ้น

##### ๑.๑.๓ ยุทธศาสตร์ที่ ๓ ยุทธศาสตร์การพัฒนาด้านการศึกษา

➤ โรงเรียนอนุบาลลำภีและศูนย์พัฒนาเด็กเล็กขององค์การบริหารส่วนตำบลลำภี เป็นสถานที่พัฒนาเด็กก่อนวัยเรียนให้มีพัฒนาการที่ดีสมวัย ซึ่งศูนย์พัฒนาเด็กเล็กฯ มีสถานที่ บุคลากร และสื่อการเรียนการสอนที่พร้อม ในการดูแลเด็กเล็กให้มีพัฒนาการสมวัน

##### ๑.๑.๔ ยุทธศาสตร์ที่ ๔ ยุทธศาสตร์การพัฒนาด้านสังคมและสวัสดิการ

➤ ผู้สูงอายุ คนพิการและผู้ด้อยโอกาสได้รับการดูแล ช่วยเหลือ เพื่อให้มีชีวิตความเป็นอยู่ที่ดีขึ้น

➤ มีการส่งเสริมและสนับสนุนด้านสาธารณสุขให้กับประชาชนในเขตองค์การบริหารส่วนตำบลลำภี

➤ มีการส่งเสริมและสนับสนุนให้ประชาชนได้ร่วมสืบสานประเพณีของท้องถิ่น

➤ มีการส่งเสริมและสนับสนุนให้ประชาชนได้ร่วมกิจกรรมการสร้างสามัคคีในชุมชน

##### ๑.๑.๕ ยุทธศาสตร์ที่ ๕ ยุทธศาสตร์การพัฒนาด้านสิ่งแวดล้อมและทรัพยากรธรรมชาติ

➤ ยังไม่มีผลดำเนินการ

##### ๑.๑.๖ ยุทธศาสตร์ที่ ๖ ยุทธศาสตร์การพัฒนาด้านการเมือง การบริหาร

➤ มีการพัฒนาบุคลากรในท้องถิ่น เพื่อให้มีความรู้ความสามารถ และพัฒนาการทำงานให้มีประสิทธิภาพสูงขึ้น

➤ มีการมีการส่งเสริมกระบวนการ และการมีส่วนร่วมในการจัดทำแผนพัฒนาท้องถิ่น

➤ มีการเพิ่มประสิทธิภาพการจัดเก็บภาษี

## ๑.๒ การวัดผลในเชิงปริมาณและเชิงคุณภาพ

อบต.ลำภี มีการใช้จ่ายงบประมาณในการดำเนินโครงการตามข้อบัญญัติงบประมาณ โดยได้มีการก่องหน้ผูกพัน/ลงนามในสัญญา รวม ๒๙ โครงการ จำนวนเงิน ๒๑,๗๑๐,๒๓๙.๔๐ บาท มีการเบิกจ่ายงบประมาณ จำนวน ๒๙ โครงการ จำนวนเงิน ๒๑,๗๐๘,๒๐๖.๔๐ บาท สามารถจำแนกตามยุทธศาสตร์ ได้ดังนี้

ยุทธศาสตร์	โครงการ	การก่องหน้ผูกพัน/ ลงนามในสัญญา	โครงการ	การเบิกจ่าย งบประมาณ
ยุทธศาสตร์การพัฒนาทางด้านโครงสร้างพื้นฐาน	๑๔	๑๓,๓๒๕,๐๐๐	๑๔	๑๓,๓๒๒,๙๖๗
ยุทธศาสตร์การพัฒนาทางด้านเศรษฐกิจ	๐	๐.๐๐	๐	๐
ยุทธศาสตร์ทางการศึกษา	๑	๖๘,๕๐๐	๑	๖๘,๕๐๐
ยุทธศาสตร์การพัฒนาทางด้านสังคมและสวัสดิการ	๑๒	๘,๐๙๔,๐๓๙.๔๐	๑๒	๘,๐๙๔,๐๓๙.๔๐
ยุทธศาสตร์การพัฒนาด้านทรัพยากรธรรมชาติและสิ่งแวดล้อม	๐	๐.๐๐	๐	๐.๐๐
ยุทธศาสตร์การพัฒนาทางการเมือง การบริหาร	๒	๒๒๒,๗๐๐	๒	๒๒๒,๗๐๐
<b>รวม</b>	<b>๒๙</b>	<b>๒๑,๗๑๐,๒๓๙.๔๐</b>	<b>๒๙</b>	<b>๒๑,๗๐๘,๒๐๖.๔๐</b>

รายละเอียดโครงการในข้อบัญญัติงบประมาณอบต.ลำภี ที่มีการก่องหน้ผูกพัน/ลงนามในสัญญา มีดังนี้

	ยุทธศาสตร์	ชื่อโครงการตามแผน	งบตามข้อบัญญัติ/เทศบัญญัติ	ลงนามสัญญา	เบิกจ่าย	คงเหลือ
๑.	การพัฒนาทางด้านโครงสร้างพื้นฐาน	โครงการขยายเขตประปาหมู่บ้าน หมู่ที่ ๔	๒๘๘,๐๐๐	๒๘๘,๐๐๐	๒๘๘,๐๐๐	๐.๐๐
๒.	การพัฒนาทางด้านโครงสร้างพื้นฐาน	โครงการขยายเขตประปาหมู่บ้าน หมู่ที่ ๖	๒๐๖,๐๐๐	๑๙๕,๐๐๐	๑๙๕,๐๐๐	๑๑,๐๐๐
๓.	การพัฒนาทางด้านโครงสร้างพื้นฐาน	โครงการก่อสร้างถนน คสล.สาย บางอ้อย หมู่ที่ ๑	๔๙๔,๐๐๐	๔๘๓,๐๐๐	๔๘๓,๐๐๐	๑๑,๐๐๐

๔.	การพัฒนาทางด้าน โครงสร้างพื้นฐาน	โครงการปรับปรุง ซ่อมแซมถนนสาย บางไม้พุก หมู่ที่ ๑	๔๙๓,๐๐๐	๔๙๐,๐๐๐	๔๘๗,๙๖๗	๕,๐๓๓
๕.	การพัฒนาทางด้าน โครงสร้างพื้นฐาน	โครงการขุดเจาะ บ่อบาดาลพร้อม ระบบประปา	๒๘๓,๐๐๐	๒๗๙,๐๐๐	๒๗๙,๐๐๐	๔,๐๐๐
๖.	การพัฒนาทางด้าน โครงสร้างพื้นฐาน	โครงการก่อสร้าง ถนน คสล. สาย ปลายภี หมู่ที่ ๔	๔๙๖,๐๐๐	๔๙๓,๐๐๐	๔๙๓,๐๐๐	๓,๐๐๐
๗.	การพัฒนาทางด้าน โครงสร้างพื้นฐาน	โครงการก่อสร้าง ถนน คสล. สาย คลองสี หมู่ที่ ๕	๔๙๖,๐๐๐	๔๙๒,๐๐๐	๔๙๒,๐๐๐	๔,๐๐๐
๘.	การพัฒนาทางด้าน โครงสร้างพื้นฐาน	โครงการปรับปรุง ซ่อมแซมถนนสาย สี่เจ้า - บางปอม หมู่ที่ ๖	๔๙๗,๐๐๐	๔๘๓,๐๐๐	๔๘๓,๐๐๐	๑๔,๐๐๐
๙.	การพัฒนาทางด้าน โครงสร้างพื้นฐาน	โครงการก่อสร้าง ถนน คสล.สาย เกาะต้นยวน หมู่ที่ ๒	๔๘๐,๐๐๐	๔๘๐,๐๐๐	๔๘๐,๐๐๐	๐.๐๐
๑๐.	การพัฒนาทางด้าน โครงสร้างพื้นฐาน	โครงการก่อสร้าง ถนน คสล. สาย ดินเป็ด - ปลาย บางหิน หมู่ที่ ๓	๔๘๐,๐๐๐	๔๗๖,๐๐๐	๔๗๖,๐๐๐	๔,๐๐๐
๑๑.	การพัฒนาทางด้าน โครงสร้างพื้นฐาน	โครงการปรับปรุง และ ซ่อมแซม ระบบประปา หมู่บ้าน	๙๙,๕๐๐	๙๘,๐๐๐	๙๘,๐๐๐	๑,๕๐๐
๑๒.	การพัฒนาทางด้าน โครงสร้างพื้นฐาน	โครงการก่อสร้าง ถนน คสล.สายหลัง ศาลาอเนก ประสงค์ หมู่ที่ ๗	๔๑๒,๐๐๐	๔๑๑,๐๐๐	๔๑๑,๐๐๐	๑,๐๐๐

๑๓.	การพัฒนาทางด้าน โครงสร้างพื้นฐาน	โครงการก่อสร้าง ถนน คสล.สายแม่ ปุก หมู่ที่ ๔	๔๘๐,๐๐๐	๔๘๐,๐๐๐	๔๘๐,๐๐๐	๐.๐๐
๑๔.	การพัฒนาทางด้าน โครงสร้างพื้นฐาน	โครงการปรับปรุง และ ซ่อมแซม ถนนลาดยางสาย เขี้ยวหลอด - ตีนเป็ด หมู่ที่ ๒	๙,๙๙๐,๐๐๐	๘,๑๗๗,๐๐๐	๘,๑๗๗,๐๐๐	๑,๘๑๓,๐๐๐
๑๕.	การพัฒนาทางด้าน เศรษฐกิจ	โครงการส่งเสริม อาชีพผู้สูงอายุ คน พิการ ผู้ด้อยโอกาส และกลุ่มแม่บ้าน	๓๐,๐๐๐	๐.๐๐	๐.๐๐	๐.๐๐
๑๖.	การพัฒนาทางด้าน การศึกษา	โครงการปรับปรุง และ ต่อเติม โรงเรียนอนุบาล ลำภี	๖๘,๗๐๐	๖๘,๕๐๐	๖๘,๕๐๐	๒๐๐
๑๗.	การพัฒนาทางด้าน การศึกษา	โครงการจัด กิจกรรมวันเด็ก แห่งชาติ	๒๐,๐๐๐	๐.๐๐	๐.๐๐	๒๐,๐๐๐
๑๘.	การพัฒนาทางด้าน สังคมและสวัสดิการ	โครงการจัด กิจกรรมวัน สงกรานต์และวัน ผู้สูงอายุ	๒๐,๐๐๐	๐.๐๐	๐.๐๐	๒๐,๐๐๐
๑๙.	การพัฒนาทางด้าน สังคมและสวัสดิการ	โครงการจัดงาน ประเพณีชักพระ	๒๐,๐๐๐	๐.๐๐	๐.๐๐	๒๐,๐๐๐
๒๐.	การพัฒนาทางด้าน สังคมและสวัสดิการ	โครงการจัดงาน ประเพณีลอย กระทง	๔๐,๐๐๐.๐๐	๓๙,๙๓๑.๐๐	๓๙,๙๓๑.๐๐	๖๙.๐๐

๒๑	การพัฒนาทางด้านสังคมและสวัสดิการ	โครงการแข่งขันกีฬาถ้ากีสัมพันธ์ด้านภัยยาเสพติด	๓๐๐,๐๐๐	๓,๖๙๖.๐๐	๓,๖๙๖.๐๐	๒๙๖,๓๐๔
๒๒	การพัฒนาทางด้านสังคมและสวัสดิการ	เงินอุดหนุนโครงการจัดงานประเพณีอนุรักษ์เต่าทะเล	๕๐,๐๐๐.๐๐	๕๐,๐๐๐.๐๐	๕๐,๐๐๐.๐๐	๕๐,๐๐๐
๒๓	การพัฒนาทางด้านสังคมและสวัสดิการ	โครงการจัดกิจกรรมวันเฉลิมพระชนมพรรษา พระบาทสมเด็จพระปรเมนทรรามาธิบดีศรีสินทรมหาวชิราลงกรณ พระวชิรเกล้าเจ้าอยู่หัว	๓๐,๐๐๐	๐.๐๐	๐.๐๐	๓๐,๐๐๐
๒๔	การพัฒนาทางด้านสังคมและสวัสดิการ	โครงการจัดกิจกรรมวันเฉลิมพระชนมพรรษา พระบาทสมเด็จพระนางเจ้าฯ พระบรมราชินี	๓๐,๐๐๐	๐.๐๐	๐.๐๐	๓๐,๐๐๐
๒๕	การพัฒนาทางด้านสังคมและสวัสดิการ	โครงการจัดกิจกรรมวันเฉลิมพระชนมพรรษา สมเด็จพระนางเจ้าสิริกิติ์ พระบรมราชินีนาถ พระบรมราชชนนีพันปีหลวง	๓๐,๐๐๐	๐.๐๐	๐.๐๐	๓๐,๐๐๐
๒๖	การพัฒนาทางด้านสังคมและสวัสดิการ	โครงการจัดงานวันแม่บ้าน อบต.ถ้ากี สตรีสัมพันธ์	๕๐,๐๐๐.๐๐	๔๙,๑๘๙.๐๐	๔๙,๑๘๙.๐๐	๘๑๑

๒๗	การพัฒนาทางด้านสังคมและสวัสดิการ	โครงการโรงเรียนผู้สูงอายุ อบต.ลำภี	๑๓๐,๐๐๐.๐๐	๑๑๗,๑๘๑.๐๐	๑๑๗,๑๘๑	๑๒,๘๑๙
๒๘	การพัฒนาทางด้านสังคมและสวัสดิการ	โครงการป้องกันและควบคุมโรคไข้เลือดออก	๔๐,๐๐๐.๐๐	๑๒,๗๓๘.๔๐	๑๒,๗๓๘.๔๐	๒๗,๒๖๑.๖๐
๒๙	การพัฒนาทางด้านสังคมและสวัสดิการ	โครงการสัตว์ปลอดโรค คนปลอดภัยจากโรคพิษสุนัขบ้า	๔๐,๐๐๐	๒๗,๐๑๕	๒๗,๐๑๕	๑๒,๙๘๕
๓๐	การพัฒนาทางด้านสังคมและสวัสดิการ	โครงการสำรวจข้อมูลจำนวนสัตว์และขึ้นทะเบียนสัตว์ตามโครงการสัตว์ปลอดโรค คนปลอดภัย จากโรคพิษสุนัขบ้า	๖,๐๐๐	๐.๐๐	๐.๐๐	๖,๐๐๐
๓๑	การพัฒนาทางด้านสังคมและสวัสดิการ	เงินอุดหนุนโครงการพระราชดำริด้านสาธารณสุข	๑๔๐,๐๐๐	๐.๐๐	๐.๐๐	๑๔๐,๐๐๐
๓๒	การพัฒนาทางด้านสังคมและสวัสดิการ	เงินอุดหนุนค่าใช้จ่ายสำหรับสนับสนุนการสร้างหลักประกันรายได้ให้แก่ผู้สูงอายุ(เบี้ยยังชีพผู้สูงอายุ)	๗,๐๐๐,๐๐๐.๐๐	๖,๒๕๗,๖๐๐.๐๐	๖,๒๕๗,๖๐๐.๐๐	๗๔๒,๔๐๐
๓๓	การพัฒนาทางด้านสังคมและสวัสดิการ	เงินอุดหนุนค่าใช้จ่ายสำหรับสนับสนุนสวัสดิการทางสังคมให้แก่ผู้พิการหรือทุพพลภาพ (เบี้ยยังชีพคนพิการ)	๑,๔๐๐,๐๐๐.๐๐	๑,๓๙๒,๘๐๐.๐๐	๑,๓๙๒,๘๐๐.๐๐	๗,๒๐๐

๓๔	การพัฒนาทางด้านสังคมและสวัสดิการ	เงินอุดหนุนสำหรับการสนับสนุนการสงเคราะห์เบี้ยยังชีพผู้ป่วยเอดส์	๖,๐๐๐	๖,๐๐๐	๖,๐๐๐	๐.๐๐
๓๕	การพัฒนาทางด้านสังคมและสวัสดิการ	เงินอุดหนุนกองทุนหลักประกันสุขภาพองค์การบริหารส่วนตำบลลำภี	๑๐๐,๐๐๐	๑๐๐,๐๐๐	๑๐๐,๐๐๐	๐.๐๐
๓๖	การพัฒนาทางด้านสังคมและสวัสดิการ	โครงการจัดพิธีรับพระราชทานพระบรมฉายาลักษณ์พระบาทสมเด็จพระเจ้าอยู่หัว และสมเด็จพระนางเจ้าฯ พระบรมราชินี เนื่องในโอกาสสมหามงคลพระราชพิธีบรมราชาภิเษก พุทธศักราช ๒๕๖๒	๕๐,๐๐๐	๓๗,๘๘๙	๓๗,๘๘๙	๑๒,๑๑๑
๓๗	การพัฒนาทางด้านทรัพยากรธรรมชาติและสิ่งแวดล้อม	โครงการลำภีสวยด้วยมือเรา	๑๐,๐๐๐	๐.๐๐	๐.๐๐	๑๐,๐๐๐
๓๘	การพัฒนาทางด้านการเมืองการบริหาร	โครงการอบรมสัมมนาเพื่อเพิ่มประสิทธิภาพในการปฏิบัติงานของบุคลากร อบต.ลำภี	๑๓๐,๐๐๐	๑๒๓,๒๐๐	๑๒๓,๒๐๐	๖,๘๐๐
๓๙	การพัฒนาทางด้านการเมือง การบริหาร	โครงการติดตั้งป้ายชুমเฉลิมพระเกียรติ	๑๐๐,๐๐๐	๙๙,๕๐๐	๐.๐๐	๕๐๐
๔๐	การพัฒนาทางด้านการเมือง การบริหาร	โครงการบริการการจัดเก็บภาษีเคลื่อนที่	๑๕,๐๐๐	๐.๐๐	๐.๐๐	๑๕,๐๐๐



๑.๓ ความสำเร็จการพัฒนาตามเป้าหมาย (ผลผลิตของโครงการ)

ยุทธศาสตร์	แผนการดำเนินการทั้งหมด				อนุมัติงบประมาณ				ลงนามสัญญา				เบิกจ่าย				๑๐๐%			
	จำนวนโครงการ	คิดเป็น	งบประมาณ	คิดเป็น	จำนวนโครงการ	คิดเป็น	งบประมาณ	คิดเป็น	จำนวนโครงการ	คิดเป็น	งบประมาณ	คิดเป็น	จำนวนโครงการ	คิดเป็น	งบประมาณ	คิดเป็น	จำนวนโครงการ	คิดเป็น	งบประมาณ	คิดเป็น
๑.ยุทธศาสตร์การพัฒนาทางด้านโครงสร้างพื้นฐาน	๘๔	๑๖.๖๗	๕๗,๗๐๔,๐๐๐	๒๖.๓๓	๑๔	๑๖.๖๗	๑๕,๑๙๔,๕๐๐	๒๖.๓๓	๑๔	๑๖.๖๗	๑๓,๓๒๕,๐๐๐	๒๓.๐๙	๑๔	๑๖.๖๗	๑๓,๓๒๒,๙๖๗	๒๓.๐๙	๑๔	๖.๑๔	๑๓,๓๒๒,๙๖๗	๑๔.๖๖
๒.ยุทธศาสตร์การพัฒนาทางด้านเศรษฐกิจ	๒๓	๔.๓๕	๒,๓๒๐,๐๐๐	๑.๒๙	๑	๔.๓๕	๓๐,๐๐๐	๑.๒๙	๐	๐	๐	๐	๐	๐	๐	๐	๐	๐	๐	๐
๓.ยุทธศาสตร์ทางด้านการศึกษา	๒๒	๙.๐๙	๕,๐๘๐,๐๐๐	๑.๗๕	๒	๙.๐๙	๘๘,๗๐๐	๑.๗๕	๑	๙.๐๙	๖๘,๕๐๐	๑.๓๕	๑	๙.๐๙	๖๘,๕๐๐	๑.๓๕	๑	๐.๔๔	๖๘,๕๐๐	๐.๖๖
๔.ยุทธศาสตร์การพัฒนาทางด้านสังคมและสวัสดิการ	๕๒	๓๖.๕๓	๑๗,๔๕๘,๕๐๐	๕๔.๓๑	๑๙	๓๖.๕๓	๙,๔๘๒,๐๐๐	๕๔.๓๑	๑๒	๒๓.๐๘	๘,๐๙๔,๐๓๙.๔๐	๔๖.๓๖	๑๒	๒๓.๐๘	๘,๐๙๔,๐๓๙.๔๐	๔๖.๓๖	๑๒	๕.๒๖	๘,๐๙๔,๐๓๙.๔๐	๘.๖๖
๕.ยุทธศาสตร์การพัฒนาทางด้านสิ่งแวดล้อมและทรัพยากรธรรมชาติ	๙	๑๑.๑๑	๓,๔๒๐,๐๐๐	๐.๒๙	๑	๑๑.๑๑	๑๐,๐๐๐	๐.๒๙	๐	๐	๐	๐	๐	๐	๐	๐	๐	๐	๐	๐
๖.ยุทธศาสตร์การพัฒนาทางด้าน การเมือง การบริหาร	๒๙	๑๐.๓๔	๔,๕๘๑,๐๐๐	๕.๓๕	๓	๑๐.๓๔	๒๔๕,๐๐๐	๕.๓๕	๒	๖.๘๙	๒๒๒,๗๐๐	๔.๘๖	๒	๖.๘๙	๒๒๒,๗๐๐	๔.๘๖	๒	๐.๘๘	๒๒๒,๗๐๐	๐.๖๖
รวม	๒๒๘	๑๗.๕๔	๙๔,๓๒๙,๕๐๐	๒๖.๕๖	๔๐	๑๗.๕๔	๒๕,๐๕๐,๒๐๐	๒๖.๕๖	๒๙	๑๒.๗๒	๒๑,๗๑๐,๒๓๙.๔๐	๒๓.๐๒	๒๙	๑๒.๗๒	๒๑,๗๐๘,๒๐๖.๔๐	๒๓.๐๑	๒๙	๑๒.๗๒	๒๑,๗๐๘,๒๐๖.๔๐	๒๓.๐๑

## ๒. ปัญหา อุปสรรค และข้อเสนอแนะในการจัดทำแผนพัฒนาท้องถิ่นในอนาคต

### ๒.๑ ปัญหาและอุปสรรคในการดำเนินงานขององค์การบริหารส่วนตำบล มีดังนี้ ปัญหา

- ๑) เครื่องมือ เครื่องใช้ เทคโนโลยีในการทำงานยังมีไม่เพียงพอต่อการดำเนินการ
- ๒) ประชาชนในเขตองค์การบริหารส่วนตำบลมีปัญหาที่จะต้องแก้ไขอยู่เป็นจำนวนมากแต่งบประมาณมีจำนวนจำกัด

### อุปสรรค

- ๑) อำนาจหน้าที่ขององค์การบริหารส่วนตำบลมีข้อจำกัดตามระเบียบ ทำให้ไม่สามารถดำเนินการแก้ปัญหาความต้องการของประชาชนในบางเรื่องได้

### ๒.๒ ปัญหาและอุปสรรคในการติดตามและประเมินผลแผนพัฒนา มีดังนี้ ปัญหา

- ๑) องค์การบริหารส่วนตำบลล้าสมัยไม่สามารถนำโครงการที่มีอยู่แผนพัฒนาท้องถิ่นไปบรรจุในข้อบัญญัติงบประมาณรายจ่ายประจำปีได้ครบทุกโครงการ

### อุปสรรค

- ๑) องค์การบริหารส่วนตำบลล้าสมัย มีงบประมาณไม่เพียงพอต่อการดำเนินการแก้ไขปัญหาและความต้องการของประชาชนในชุมชนได้ทั้งหมด

๒) องค์การบริหารส่วนตำบลล้าสมัยตั้งงบประมาณในการดำเนินการตามภารกิจแต่ละด้านบางรายการยังไม่เพียงพอและบางรายการมากเกินไป ทำให้ต้องโอนเพิ่ม โอนลด และตั้งจ่ายรายการใหม่

- ๓) สภาพภูมิอากาศในปัจจุบันมีผลต่อการดำเนินกิจกรรม/โครงการ

## ๓. ข้อเสนอแนะ

เพื่อให้การดำเนินงานขององค์การบริหารส่วนตำบลล้าสมัย มีระดับความสำเร็จที่สามารถบรรลุวัตถุประสงค์และเป้าหมายที่วางไว้และประชาชนมีความพึงพอใจสูงสุด จึงมีข้อเสนอแนะ ดังนี้

### ๓.๑ การดำเนินงานขององค์การบริหารส่วนตำบล

๑) การจัดทำแผนพัฒนาท้องถิ่นควรพิจารณาใช้แผนยุทธศาสตร์การพัฒนามาเป็นกรอบในการจัดทำแผนพัฒนาท้องถิ่นและให้มีความสอดคล้องกัน

๒) การจัดทำแผนพัฒนาท้องถิ่นควรพิจารณางบประมาณและคำนึงถึงสถานะ การคลังในการพิจารณาโครงการ/กิจกรรม ที่จะบรรจุในแผนพัฒนาท้องถิ่น

๓) ควรเร่งรัดให้มีการดำเนินโครงการ/กิจกรรม ที่ตั้งในข้อบัญญัติงบประมาณรายจ่ายให้สามารถดำเนินการได้ในปีงบประมาณนั้น

๔) องค์การบริหารส่วนตำบลควรพิจารณาตั้งงบประมาณให้เพียงพอและเหมาะสมกับกับภารกิจ แต่ละด้านที่จะต้องดำเนินการ ซึ่งจะช่วยลดปัญหาในการโอนเพิ่ม โอนลด โอนตั้งจ่ายรายการใหม่

### ๓.๒ การบริการประชาชน

๑) ควรประชาสัมพันธ์ข้อมูลข่าวสารต่างๆ ให้ครอบคลุมในพื้นที่

๒) ควรพิจารณาจัดบริการประชาชนในเชิงรุกมากขึ้น เพื่อให้ประชาชนได้รับความสะดวก รวดเร็วและถูกต้อง ในการบริการขององค์การบริหารส่วนตำบลล้าสมัย

# ภาคผนวก



ประกาศองค์การบริหารส่วนตำบลลำภี  
เรื่อง รายงานการติดตามและประเมินผลแผนพัฒนาท้องถิ่น (พ.ศ.๒๕๖๑ - ๒๕๖๕)

ด้วย องค์การบริหารส่วนตำบลลำภี ได้ดำเนินการจัดทำรายงานการติดตามและประเมินผลแผนพัฒนาท้องถิ่น (พ.ศ. ๒๕๖๑ - ๒๕๖๕) โดยได้ดำเนินการตามขั้นตอนและระเบียบกระทรวงมหาดไทยว่าด้วยการจัดทำแผนพัฒนาขององค์กรปกครองส่วนท้องถิ่น (ฉบับที่ ๓) พ.ศ. ๒๕๖๑ ข้อ ๒๙ (๓) เสร็จเรียบร้อยแล้ว

ในการนี้ องค์การบริหารส่วนตำบลลำภี จึงขอประกาศผลการติดตามและประเมินผลแผนพัฒนาท้องถิ่น (พ.ศ. ๒๕๖๑ - ๒๕๖๕) ให้ประชาชนได้ทราบ ทั้งนี้ตั้งแต่บัดนี้เป็นต้นไป

จึงประกาศให้ทราบโดยทั่วกัน

ประกาศ ณ วันที่ ๑๕ ธันวาคม พ.ศ. ๒๕๖๓

นายสุรวิทย์ สิ้นทน  
นายกองค์การบริหารส่วนตำบลลำภี