



รายงานผลการดำเนินงาน
กองทุนหลักประกันสุขภาพองค์การบริหารส่วนตำบลลำภี
ประจำปีงบประมาณ พ.ศ.๒๕๖๘



กองทุนหลักประกันสุขภาพ
องค์การบริหารส่วนตำบลลำภี
<https://www.lampee.go.th>

บทนำ

กองทุนหลักประกันสุขภาพในระดับท้องถิ่นหรือพื้นที่ (The Community Health Security Fund) “กองทุนตำบล” นับเป็นนวัตกรรมทางสังคมที่สำคัญในระบบหลักประกันสุขภาพของประเทศไทย มุ่งเน้นการส่งเสริมการมีส่วนร่วมดูแลสุขภาพของประชาชนจากหลายภาคส่วนในสังคม โดยมีองค์กรปกครองส่วนท้องถิ่นเป็นกลไกสำคัญในการประสานหน่วยงาน องค์กร และภาคีเครือข่ายในพื้นที่เข้ามาร่วมค้นหาปัญหาและความต้องการของประชาชน ร่วมวางแผน และส่งเสริมให้เกิดการร่วมดำเนินกิจกรรมด้านสุขภาพ สามารถติดตามประเมินผลการดำเนินงานให้เกิดขึ้นอย่างเป็นรูปธรรมกับประชาชน กองทุนหลักประกันสุขภาพในระดับท้องถิ่นหรือพื้นที่ นอกจากมีเจตนารมณ์ในการสร้างการมีส่วนร่วมขององค์กรปกครองส่วนท้องถิ่นให้เข้ามามีบทบาทในการดูแลสุขภาพของประชาชนในพื้นที่แล้ว ยังสนับสนุนให้ประชาชนได้แสดงบทบาทในการพึ่งพาตนเองด้านสุขภาพ และส่งเสริมให้บุคลากรด้านสาธารณสุขในพื้นที่ได้แสดงบทบาทในการสนับสนุนประชาชนในการดูแลสุขภาพของตนเอง ทั้งนี้ยังส่งเสริมให้ทุกฝ่ายที่เกี่ยวข้องเกิดความตระหนักต่อการปรับเปลี่ยนพฤติกรรมด้านสุขภาพของประชาชน สามารถดูแลสุขภาพได้ด้วยตนเองและการสร้างกลไกในสังคมที่จะต้องเข้ามาร่วมแก้ปัญหาต่างๆ ที่มีผลต่อสุขภาพ

หลักการสำคัญของกองทุนหลักประกันสุขภาพในระดับท้องถิ่นหรือพื้นที่ ก็เพื่อสร้างหลักประกันสุขภาพให้แก่บุคคลในพื้นที่โดยส่งเสริมกระบวนการมีส่วนร่วมตามความพร้อม ความเหมาะสม และความต้องการของประชาชนในท้องถิ่น

คณะกรรมการกองทุนหลักประกันสุขภาพ
องค์การบริหารส่วนตำบลลำภี

ส่วนที่ ๑

ข้อมูลทั่วไปกองทุนหลักประกันสุขภาพ
องค์การบริหารส่วนตำบลลำภี

ส่วนที่ ๑
ข้อมูลทั่วไปกองทุนหลักประกันสุขภาพ
องค์การบริหารส่วนตำบลลำภี

๑. หลักการสำคัญ

เพื่อสร้างหลักประกันสุขภาพให้แก่บุคคลในพื้นที่โดยส่งเสริมกระบวนการมีส่วนร่วมตามความพร้อม ความเหมาะสม และความต้องการของประชาชนในท้องถิ่น ตามประกาศคณะกรรมการหลักประกันสุขภาพแห่งชาติ เรื่อง หลักเกณฑ์เพื่อสนับสนุนให้องค์กรปกครองส่วนท้องถิ่นดำเนินงานและบริหารจัดการระบบหลักประกันสุขภาพในระดับท้องถิ่นหรือพื้นที่ พ.ศ.๒๕๖๑ โดยประกาศใช้บังคับตั้งแต่วันที่ ๑ ตุลาคม ๒๕๖๑ เป็นต้นไป

ภายใต้พระราชบัญญัติหลักประกันสุขภาพแห่งชาติ พ.ศ. ๒๕๔๕ มาตรา ๔๗ มุ่งเน้นให้องค์กรปกครองส่วนท้องถิ่น มีบทบาทในการบริหารจัดการกองทุน เพื่อการสร้างเสริมสุขภาพ การป้องกันโรค การฟื้นฟูสมรรถภาพและการรักษาพยาบาลระดับปฐมภูมิเชิงรุกในพื้นที่ โดยสนับสนุนให้องค์กรหรือกลุ่มประชาชน ร่วมดำเนินกิจกรรมการจัดบริการสาธารณสุขในท้องถิ่น สามารถเข้าถึงบริการสาธารณสุขได้อย่างทั่วถึงและมีประสิทธิภาพ

๒. ประโยชน์ที่ประชาชนได้รับจากกองทุนหลักประกันสุขภาพฯ

- ๒.๑ การจัดบริการสาธารณสุขที่สอดคล้องกับบริบทหรือปัญหาของพื้นที่
- ๒.๒ ประชาชนเข้าถึงบริการสาธารณสุขได้มากขึ้น
- ๒.๓ ประชาชนมีบทบาทเข้ามามีส่วนร่วมบริหารจัดการกองทุนหลักประกันสุขภาพฯ
- ๒.๔ ประชาชนเกิดความมั่นใจในคุณภาพชีวิตที่ดีขึ้นทุกกลุ่มวัย

๓. แหล่งที่มาของเงินกองทุนหลักประกันสุขภาพ

- ๓.๑ เงินที่ได้รับจัดสรรจากกองทุนหลักประกันสุขภาพแห่งชาติ
- ๓.๒ เงินสมทบจากองค์กรปกครองส่วนท้องถิ่น
- ๓.๓ รายได้อื่นๆ หรือทรัพย์สินที่ได้รับมาในการกิจการของกองทุนหลักประกันสุขภาพ
- ๓.๔ ค่าบริการอื่นๆ เช่น ค่าบริการ LTC

๔. การสมทบเงินกองทุนหลักประกันสุขภาพฯ

องค์กรปกครองส่วนท้องถิ่นสมทบเงินเข้ากองทุนหลักประกันสุขภาพฯ ในอัตราร้อยละของเงินที่ได้รับจัดสรรจากกองทุนหลักประกันสุขภาพแห่งชาติดังต่อไปนี้

- ๔.๑ สมทบเงินไม่น้อยกว่าร้อยละ ๓๐ (กรณีรายได้ของ อปท. ไม่รวมเงินอุดหนุน ต่ำกว่า ๖ ล้านบาท)
- ๔.๒ สมทบเงินไม่น้อยกว่าร้อยละ ๔๐ (กรณีรายได้ของ อปท. ไม่รวมเงินอุดหนุน ตั้งแต่ ๖ ถึง ๒๐ ล้านบาท)
- ๔.๓ สมทบเงินไม่น้อยกว่าร้อยละ ๕๐ (กรณีรายได้ของ อปท. ไม่รวมเงินอุดหนุน สูงกว่า ๒๐ ล้านบาท)

๕. ผู้มีสิทธิที่จะขอรับการสนับสนุนเงินกองทุน

๑. หน่วยบริการ/สถานบริการ/หน่วยงานสาธารณสุข
๒. องค์กร/กลุ่มประชาชน/หน่วยงานอื่นๆ
๓. ศูนย์พัฒนาเด็กเล็ก/ศูนย์พัฒนาคุณภาพชีวิตผู้สูงอายุ/ศูนย์พัฒนาและฟื้นฟูคุณภาพชีวิตคนพิการ
๔. องค์กรปกครองส่วนท้องถิ่น

๖. หลักเกณฑ์การสนับสนุนเงินกองทุนฯ

- ประเภทที่ ๑ เพื่อสนับสนุนและส่งเสริมการบริการสาธารณสุขของหน่วยบริการสาธารณสุข
 ประเภทที่ ๒ เพื่อสนับสนุนกลุ่มหรือองค์กรประชาชนหรือหน่วยงานอื่นๆ
 ประเภทที่ ๓ เพื่อสนับสนุนและส่งเสริมกิจกรรมการสร้างเสริมสุขภาพของศูนย์พัฒนาเด็กเล็ก
 ประเภทที่ ๔ การบริหารกองทุน การพัฒนาศักยภาพคณะกรรมการและการพัฒนาระบบบริการ
 ประเภทที่ ๕ สนับสนุนกรณีเกิดโรคระบาด/ภัยพิบัติ

๗. การดำเนินงานและบริหารจัดการระบบหลักประกันสุขภาพในระดับท้องถิ่นหรือพื้นที่

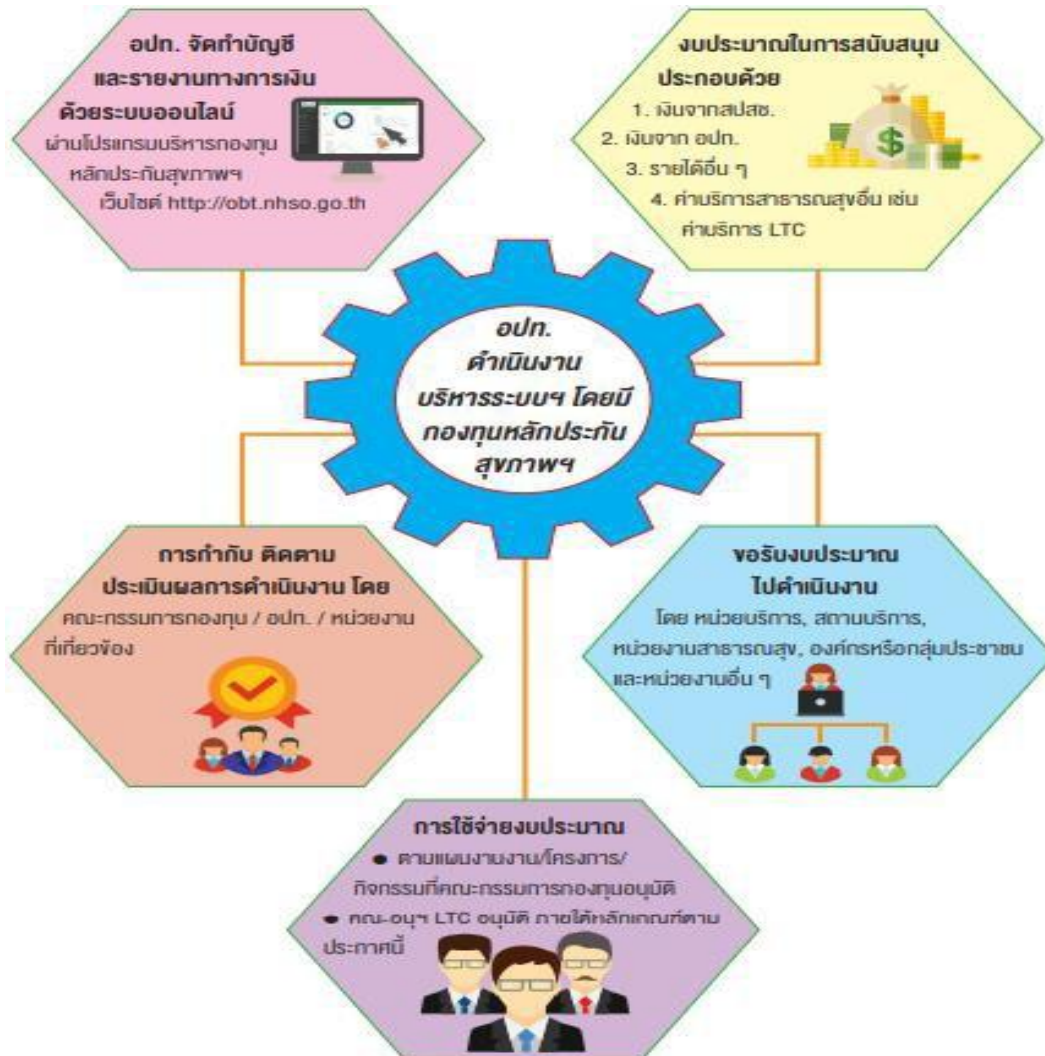

๘. สถานการณ์ด้านสุขภาพ

๘.๑ ข้อมูลประชากร

ที่	หมู่บ้าน	จำนวนประชากร		รวม
		ชาย	หญิง	
๑	บ้านบกปุย	๔๕๒	๔๘๑	๙๓๓
๒	บ้านตีนเป็ด	๓๔๐	๓๒๓	๖๖๓
๓	บ้านช้างนอน	๕๓๒	๕๖๔	๑,๐๙๖
๔	บ้านลำภี	๒๕๐	๒๕๒	๕๐๒
๕	บ้านเขี้ยวหลอด	๔๘๘	๕๑๕	๑,๐๐๓
๖	บ้านแก้วเจ้า	๑๗๓	๑๘๙	๓๖๒
๗	บ้านคลองห้าง	๒๘๘	๒๗๖	๕๖๔

๘.๒ ข้อมูลครัวเรือน

ที่	หมู่บ้าน	จำนวน (ครัวเรือน)
๑	บ้านบกปุย	๓๕๗
๒	บ้านตีนเป็ด	๒๖๔
๓	บ้านช้างนอน	๔๓๔
๔	บ้านลำภี	๒๑๑
๕	บ้านเขี้ยวหลอด	๔๓๑
๖	บ้านแก้วเจ้า	๑๐๗
๗	บ้านคลองห้าง	๒๖๓

๘.๓ ข้อมูลสถานศึกษา

ที่	ชื่อสถานศึกษา
๑	โรงเรียนนิคมสร้างตนเอง๒
๒	โรงเรียนวัดวัดช้างนอน
๓	โรงเรียนวัดสองแพรก
รวม	

๘.๔ ข้อมูลสถานบริการสาธารณสุข

ที่	ชื่อสถานบริการ
๑	โรงพยาบาลส่งเสริมสุขภาพตำบลลำภี
๒	โรงพยาบาลส่งเสริมสุขภาพตำบลบกปุย

๘.๕ ข้อมูลผู้สูงอายุ/ผู้พิการ/ผู้ป่วยเอดส์ (ข้อมูลจากองค์การบริหารส่วนตำบลลำภีเฉพาะที่ขึ้นทะเบียน)

ที่	ข้อมูลผู้สูงอายุ/ผู้พิการ/ผู้ป่วยเอดส์	จำนวน (คน)
๑	ผู้สูงอายุ	๑,๑๕๕
๒	ผู้พิการ	๒๗๘
๓	ผู้ป่วยเอดส์	๑
รวม		๑,๔๓๔

๘.๖ การจัดลำดับความสำคัญของปัญหาสาธารณสุข

ลำดับที่	ปัญหา
๑	ความผิดปกติทางเมตาบอลิก/โรคความดันโลหิตสูง/เบาหวาน
๒	การติดเชื้อทางเดินหายใจส่วนบนเฉียบพลัน
๓	ความผิดปกติของเนื้อเยื่ออ่อน/มะเร็ง
๔	โรคติดต่อ/โรคระบาด
๕	โรคผู้ป่วยติดเตียง/ปัญหาสุขภาพผู้สูงอายุ
๖	การตั้งครรภ์ก่อนวัยอันควร/การส่งเสริมอนามัยแม่และเด็ก
๗	อุบัติเหตุ
๘	ยาเสพติด
๙	การคุ้มครองผู้บริโภค
๑๐	โรคของช่องปาก ต่อม้ำลาย และขากรรไกร

๙. ศักยภาพกองทุนฯ

๙.๑ คณะกรรมการกองทุนหลักประกันสุขภาพองค์การบริหารส่วนตำบลลำภี

ที่	ชื่อ-สกุล	ตำแหน่ง	ตำแหน่งในกองทุนฯ
๑	นายสมพร คงสวัสดิ์	นายกปลัดองค์การบริหารส่วนตำบล	ประธานกองทุนฯ
๒	นายสำราญ เรืองยุทธ์	ผู้ทรงคุณวุฒิ	กรรมการ
๓	นายธรรม์ชนะ เผ่าชัย	ผู้ทรงคุณวุฒิ	กรรมการ
๔	นางสาวสุกัญญา สฤทธิสุข	สมาชิกสภาฯ	กรรมการ
๕	นางรัชณี ทองตัน	สมาชิกสภาฯ	กรรมการ
๖	นางพิงใจ ชัยสุวรรณ	ผอ.รพ.สต.ลำภี	กรรมการ
๗	นางวิจิตร ยงยุทธ์	ผอ.รพ.สต.บกปุ๋ย	กรรมการ
๘	นางสาวอารมย์ เมืองไทย	อสม.	กรรมการ
๙	นางกุสุมา ภมรโชตมงคล	อสม.	กรรมการ
๑๐	นางรัชณี สามัญ	ผู้แทนหมู่บ้าน	กรรมการ
๑๑	นางกานดา สฤทธิสุข	ผู้แทนหมู่บ้าน	กรรมการ
๑๒	นางณัชชา จันเมือง	ผู้แทนหมู่บ้าน	กรรมการ
๑๓	นายพยุง งานรีบเร็ว	ผู้แทนหมู่บ้าน	กรรมการ
๑๔	นางวิจิตร บุญหาวา	ผู้แทนหมู่บ้าน	กรรมการ
๑๕	นายเจษฎ์ พรหมสงค์	ผู้แทนของศูนย์ประสานงาน หลักประกันสุขภาพ ประชาชนฯ	กรรมการ
๑๖	นายปราบต์ จันทรพุทธ	ปลัด อบต.ลำภี	กรรมการ/เลขานุการ
๑๗	นางสาวณัฐกิตติ์ จันทนะโสตร์	หัวหน้าสำนักปลัด	กรรมการ/ผช.เลขานุการ

คณะกรรมการกองทุนฯ มีอำนาจหน้าที่ดังต่อไปนี้

- พิจารณาอนุมัติแผนการเงินประจำปีของกองทุนหลักประกันสุขภาพฯ
- พิจารณาอนุมัติแผนงาน/โครงการ/กิจกรรม ให้เป็นไปตามวัตถุประสงค์ของกองทุนฯ
- ออกระเบียบที่จำเป็นเพื่อเพิ่ม ประสิทธิภาพในการบริหารกองทุนหลักประกันสุขภาพฯ ทั้งนี้ต้องไม่ขัดกับประกาศกองทุนหลักประกันสุขภาพแห่งชาติ
- สนับสนุนให้ประชาชนในท้องถิ่นเข้าถึงบริการสาธารณสุขได้อย่างทั่วถึงและมีประสิทธิภาพทั้งในครัวเรือนในชุมชน และหน่วยบริการ
- ให้คำแนะนำในการจัดทำข้อมูลและโครงการหรือกิจกรรมที่เกี่ยวกับงานสาธารณสุขของกลุ่มเป้าหมาย แก่หน่วยงาน องค์กรหรือกลุ่มประชาชน และองค์กรปกครองส่วนท้องถิ่น
- พิจารณาให้ความเห็นชอบรายงานผลการดำเนินงาน รายงานการรับเงิน การจ่ายเงิน และเงินคงเหลือของกองทุนหลักประกันสุขภาพฯ

๙.๒ ที่ปรึกษาคณะกรรมการกองทุนหลักประกันสุขภาพองค์การบริหารส่วนตำบลลำภี

ที่	ชื่อ - สกุล	ตำแหน่ง
๑	แพทย์หญิงมัลลิกา วิศาล	ผู้อำนวยการโรงพยาบาลท้ายเหมืองชัยพัฒนา
๒	นางสาวดี สังข์ทอง	สาธารณสุขอำเภอท้ายเหมือง
๓		ท้องถิ่นอำเภอท้ายเหมือง

ที่ปรึกษาคณะกรรมการกองทุนฯ มีอำนาจหน้าที่ดังต่อไปนี้

๑. ให้คำปรึกษา แนะนำ เสนอแนะ เพื่อให้การดำเนินงานและบริหารจัดการของคณะกรรมการกองทุน เป็นไปอย่างมีประสิทธิภาพและชอบด้วยประกาศ ระเบียบและกฎหมายที่เกี่ยวข้อง

๙.๓ คณะอนุกรรมการสนับสนุนการจัดบริการดูแลระยะยาว สำหรับผู้สูงอายุที่มีภาวะพึ่งพิง

ที่	ชื่อ-สกุล	ตำแหน่ง	ตำแหน่งในกองทุนฯ
๑	นายสมพร คงสวัสดิ์	นายกปลัดองค์การบริหารส่วนตำบล	ประธานกองทุนฯ
๒	นางวิจิตร บุญหาว	ผู้แทนกรรมการกองทุนฯ คนที่ ๑	อนุกรรมการ
๓	นางสาวอารมย์ เมืองไทย	ผู้แทนกรรมการกองทุนฯ คนที่ ๒	อนุกรรมการ
๔	แพทย์หญิงมัลลิกา วิศาล	ผู้อำนวยการโรงพยาบาลท้ายเหมืองชัยพัฒนา	อนุกรรมการ
๕	นางสาวดี สังข์ทอง	สาธารณสุขอำเภอท้ายเหมือง	อนุกรรมการ
๖	นางพึงใจ ชัยสุวรรณ	ผอ.รพ.สต.ลำภี	อนุกรรมการ
๗	นางมุกิตา ทวีรัตน์	ผู้จัดการระบบดูแลระยะยาวด้านสาธารณสุข	อนุกรรมการ
๘	นางสาวเสาวภา โสดารักษ์	ผู้ช่วยเหลือดูแลผู้สูงอายุฯ	อนุกรรมการ
๙	นายปราปต์ จันทร์พุทธ	รก.ปลัด อบต.ลำภี	อนุกรรมการ/เลขานุการ
๑๐	นางสาวชฎาพร มหาสุข	นักวิชาการสาธารณสุข	อนุกรรมการ/ผู้ช่วยเลขานุการ

คณะอนุกรรมการสนับสนุนการจัดบริการดูแลระยะยาว สำหรับผู้สูงอายุที่มีภาวะพึ่งพิง

มีอำนาจหน้าที่ดังต่อไปนี้

๑. พิจารณาอนุมัติโครงการ/แผนการดูแลรายบุคคล สำหรับผู้สูงอายุที่มีภาวะพึ่งพิง
๒. พิจารณาอนุมัติค่าใช้จ่ายตามแผนการดูแลรายบุคคล สำหรับผู้สูงอายุที่มีภาวะพึ่งพิง ให้เป็นไปตามหลักเกณฑ์ที่กำหนด

ส่วนที่ ๒

สรุปผลการดำเนินงาน

กองทุนหลักประกันสุขภาพองค์การบริหารส่วนตำบลลำภี

ประจำปีงบประมาณ พ.ศ.๒๕๖๘

กองทุนหลักประกันสุขภาพองค์การบริหารส่วนตำบลลำภี
ปีงบประมาณ พ.ศ. ๒๕๖๘

ยอดเงินกองทุนหลักประกันสุขภาพองค์การบริหารส่วนตำบลลำภี ปีงบประมาณ พ.ศ.๒๕๖๘
รวมทั้งสิ้น ๔๗๙,๗๒๘.๑๕ บาท

- | | |
|---|----------------|
| <p>ประเภทที่ ๑ : สนับสนุนและส่งเสริมการจัดบริการสาธารณสุขของหน่วยบริการ
สถานบริการหรือหน่วยงานสาธารณสุข</p> | ๑๒๑,๙๐๐.๐๐ บาท |
| <p>ประเภทที่ ๒ : สนับสนุนและส่งเสริมการจัดกระบวนการหรือกิจกรรมสร้างเสริม
สุขภาพ และการป้องกันโรคขององค์กรหรือกลุ่มประชาชน
และหน่วยงานอื่น</p> | ๒๓๓,๕๗๓.๐๐ บาท |
| <p>ประเภทที่ ๓ : สนับสนุนและส่งเสริมการจัดบริการสาธารณสุขของศูนย์พัฒนาเด็กเล็ก
หรือศูนย์ที่ดำเนินกิจกรรมเกี่ยวกับการพัฒนาและดูแลเด็กเล็กในชุมชน
หรือหน่วยงานที่รับผิดชอบศูนย์พัฒนาเด็กเล็กหรือศูนย์ที่ดำเนินกิจกรรม
เกี่ยวกับการพัฒนาและดูแลเด็กเล็กในชุมชน หรือการพัฒนาและฟื้นฟู
คุณภาพชีวิตผู้สูงอายุหรือคนพิการในชุมชน</p> | ๐.๐๐ บาท |
| <p>ประเภทที่ ๔ : ค่าใช้จ่ายในการบริหารหรือพัฒนากองทุนฯ</p> | ๑๑,๑๐๐.๐๐ บาท |
| <p>ประเภทที่ ๕ : สนับสนุนและส่งเสริมกิจกรรมกรณีเกิดโรคระบาดหรือภัยพิบัติ
ในพื้นที่ ในการป้องกันและแก้ไขปัญหาสาธารณสุขได้ตามความจำเป็น</p> | ๐.๐๐ บาท |
| <p>ประเภทที่ ๖ : สนับสนุนผ้าอ้อมผู้ใหญ่ สำหรับบุคคลที่มีภาวะพึ่งพิงและบุคคลที่มีภาวะปัญหา
การกลั้นปัสสาวะ หรืออุจจาระไม่ได้</p> | ๕๑,๖๘๐ บาท |

รายละเอียดโครงการและกิจกรรมตามแผนงานในปี ๒๕๖๘

กองทุนหลักประกันสุขภาพองค์การบริหารส่วนตำบลลำภี อำเภอท้ายเหมือง จังหวัดพังงา ได้จัดทำโครงการ ประจำปีงบประมาณ พ.ศ. ๒๕๖๘ รายละเอียดดังนี้

ลำดับที่	ชื่อกิจกรรม/โครงการ	ประเภทกิจกรรม	งบประมาณที่อนุมัติ	งบประมาณที่ใช้ไป	ได้รับเงินคืน
๑.	โครงการคนลำภี ฟันดี ยิ้มสวย ปี 68	ประเภทที่ ๑	๕๑,๗๗๐	๕๑,๗๗๐	-
๒.	โครงการวัยใสห่างไกลยาเสพติด ประจำปีงบประมาณ ๒๕๖๘	ประเภทที่ ๑	๑๙,๙๓๐	๑๙,๙๓๐	-
๓.	โครงการปรับเปลี่ยนพฤติกรรมกลุ่มเสี่ยงโรคเรื้อรัง ปี ๒๕๖๘	ประเภทที่ ๑	๒๔,๘๐๐	๒๔,๘๐๐	-
๔.	โครงการ SEX ไม่ผิด ถ้ารู้จักป้องกัน ประจำปีงบประมาณ ๒๕๖๘	ประเภทที่ ๑	๒๕,๔๐๐	๒๕,๔๐๐	-
ประเภทที่ ๑ รวมเงินทั้งสิ้น			๑๒๑,๙๐๐	๑๒๑,๙๐๐	
๑.	โครงการส่งเสริมสุขภาพในกลุ่มผู้สูงอายุ ตำบลลำภี	ประเภทที่ ๒	๑๘,๔๗๐	๑๘,๔๗๐	-
๒.	โครงการชุมชนเข้มแข็ง ร่วมแรงออกกำลังกาย ปี 2568	ประเภทที่ ๒	๒๙,๙๐๐	๒๙,๙๐๐	-
๓.	โครงการแกนนำร่วมใจ สร้างชุมชนก้าวไกลไปกับงานคุ้มครองผู้บริโภคตำบลลำภี ปี 2568	ประเภทที่ ๒	๒๘,๔๕๐	๒๘,๔๕๐	-
๔.	โครงการเยี่ยมแม่ ดูแลลูก ผู้รักตำบลลำภี	ประเภทที่ ๒	๑๙,๐๐๐	๑๙,๐๐๐	-
๕.	โครงการคัดกรองเกษตรกรกลุ่มเสี่ยงตำบลลำภี	ประเภทที่ ๒	๒๑,๗๖๘	๒๑,๗๖๘	
๖.	โครงการพัฒนาคุณภาพชีวิตผู้พิการตำบลลำภี ปี 2568	ประเภทที่ ๒	๑๘,๐๐๐	๑๘,๐๐๐	
๗.	โครงการส่งเสริมพัฒนาการเด็กดี ตำบลลำภี	ประเภทที่ ๒	๑๕,๘๕๐	๑๕,๘๕๐	
๘.	โครงการสตรีลำภีปลอดมะเร็งเต้านมและมะเร็งปากมดลูก ปี 2568	ประเภทที่ ๒	๒๐,๗๓๕	๒๐,๗๓๕	
๙.	โครงการตรวจคัดกรองความเสี่ยงสุขภาพสำหรับประชาชน อายุ 35 ปีขึ้นไป ปี 2568	ประเภทที่ ๒	๔๗,๑๐๐	๔๗,๑๐๐	
๑๐.	โครงการส่งเสริมความรู้แกนนำ อสม.ด้านทันตสุขภาพ ปี 2568	ประเภทที่ ๒	๑๔,๓๐๐	๑๔,๓๐๐	
ประเภทที่ ๒ รวมเงินทั้งสิ้น			๒๓๓,๕๗๓	๒๓๓,๕๗๓	

ลำดับที่	ชื่อกิจกรรม/โครงการ	ประเภทกิจกรรม	งบประมาณที่อนุมัติ	งบประมาณที่ใช้ไป	ได้รับเงินคืน
๑.	สนับสนุนและส่งเสริมการจัดบริการสาธารณสุขของศูนย์เด็กเล็กหรือศูนย์ที่ดำเนินกิจกรรมเกี่ยวกับการพัฒนาและดูแลเด็กเล็กในชุมชน ศูนย์พัฒนาคุณภาพชีวิตผู้สูงอายุหรือหน่วยงานที่รับผิดชอบศูนย์พัฒนาเด็กเล็กหรือศูนย์ที่ดำเนินการกิจกรรมเกี่ยวกับการพัฒนาและดูแลเด็กเล็กในชุมชน หรือการพัฒนาและฟื้นฟูคุณภาพชีวิตผู้สูงอายุหรือคนพิการในชุมชน	ประเภทที่ ๓	๐.๐๐	๐.๐๐	-
ประเภทที่ ๓ รวมเงินทั้งสิ้น			๐.๐๐	๐.๐๐	
๑.	การประชุมคณะกรรมการที่ปรึกษาอนุกรรมการและคณะทำงานกองทุนฯ รวมถึงบุคคลภายนอกที่ได้รับเชิญมาประชุม	ประเภทที่ ๔	๑๑,๑๐๐.	๑๑,๑๐๐.	-
ประเภทที่ ๔ รวมเงินทั้งสิ้น			๑๑,๑๐๐.	๑๑,๑๐๐.	
๑.	กิจกรรมการสนับสนุนกรณีเกิดโรคระบาด/ภัยพิบัติในพื้นที่ ด้านสุขภาพอนามัย	ประเภทที่ ๕	๐.๐๐	๐.๐๐	-
ประเภทที่ ๕ รวมเงินทั้งสิ้น			๐.๐๐	๐.๐๐	
๑.	สนับสนุนผ้าอ้อมผู้ใหญ่ สำหรับบุคคลที่มีภาวะพึ่งพิงและบุคคลที่มีภาวะปัญหาการกลั้นปัสสาวะหรืออุจจาระไม่ได้ ประจำปีงบประมาณ ๒๕๖๘ (รพ.สต.บกปูย)	ประเภทที่ ๖	๓๔,๒๐๐	๓๔,๒๐๐	-
๒.	สนับสนุนผ้าอ้อมผู้ใหญ่ สำหรับบุคคลที่มีภาวะพึ่งพิงและบุคคลที่มีภาวะปัญหาการกลั้นปัสสาวะหรืออุจจาระไม่ได้ ประจำปีงบประมาณ ๒๕๖๘ (รพ.สต.ลำภี)	ประเภทที่ ๖	๑๗,๔๘๐	๑๗,๔๘๐	
ประเภทที่ ๖ รวมเงินทั้งสิ้น			๕๑,๖๘๐	๕๑,๖๘๐	
ประเภทที่ ๑ - ๖ รวมเงินทั้งสิ้น			๕๑,๖๘๐	๕๑,๖๘๐	

**สรุปผลการดำเนินงานด้านการเงินกองทุนหลักประกันสุขภาพในระดับท้องถิ่น
องค์การบริหารส่วนตำบลลำภี
ประจำปีงบประมาณ พ.ศ. ๒๕๖๘**

๑. ยอดยกมา	จำนวน ๑๔๖,๑๘๙.๐๙ บาท
๒. รายรับ	
- เงินค่าบริการสาธารณสุขที่ได้รับจากสำนักงานหลักประกันสุขภาพแห่งชาติ	จำนวน ๒๒๒,๗๐๕.๐๐ บาท
- เงินอุดหนุนหรืองบประมาณที่ได้รับจากองค์กรปกครองส่วนท้องถิ่น	จำนวน ๑๑๐,๐๐๐.๐๐ บาท
- เงินได้จากดอกเบี้ยเงินฝากธนาคาร	จำนวน ๘๓๔.๐๖ บาท
รวมรายรับ	จำนวน ๔๗๘,๙๒๘.๑๕ บาท
๓. รายจ่าย	
- (ประเภทที่ ๑) สนับสนุนหน่วยบริการ/สถานบริการ/หน่วยงานสาธารณสุข	จำนวน ๑๒๑,๙๐๐.๐๐ บาท
- (ประเภทที่ ๒) สนับสนุนกลุ่มหรือองค์กรประชาชน/หน่วยงานอื่น	จำนวน ๒๓๓,๕๗๓.๐๐ บาท
- (ประเภทที่ ๓) สนับสนุนศูนย์เด็กเล็ก/ผู้สูงอายุ/คนพิการ	จำนวน ๐.๐๐ บาท
- (ประเภทที่ ๔) สนับสนุนการบริหาร/พัฒนากองทุนฯ	จำนวน ๑๑,๑๐๐.๐๐ บาท
- (ประเภทที่ ๕) สนับสนุนกรณีเกิดโรคระบาดฯ	จำนวน ๐.๐๐ บาท
- (ประเภทที่ ๖) สนับสนุนผ้าอ้อมผู้ใหญ่ สำหรับบุคคลที่มีภาวะพึ่งพิง และบุคคลที่มีภาวะปัญหาการกลั้นปัสสาวะหรืออุจจาระไม่ได้	จำนวน ๘๓,๒๑๕.๐๐ บาท
รวมรายจ่าย	จำนวน ๔๑๘,๒๕๓ บาท
๔. เงินรับคืนจากแผนงาน/โครงการ/กิจกรรม	จำนวน ๐.๐๐ บาท
จำนวนเงินคงเหลือยกไป	จำนวน ๖๑,๔๗๕.๑๕ บาท

ส่วนที่ ๓

รายงานผลและรูปภาพการดำเนินงาน
กองทุนหลักประกันสุขภาพองค์การบริหารส่วนตำบลลำภี
ประจำปีงบประมาณ พ.ศ.๒๕๖๘

(ประเภทที่ ๑)
สนับสนุนหน่วยบริการ
/สถานบริการ/หน่วยงานสาธารณสุข
จำนวน ๔ โครงการ

ประเภทที่ ๑

ลำดับที่	ชื่อกิจกรรม/โครงการ	ประเภทกิจกรรม	งบประมาณที่อนุมัติ	งบประมาณที่ใช้ไป	ได้รับเงินคืน
๑.	โครงการคนลำภี ฟันดี ยิ้มสวย ปี 68	ประเภทที่ ๑	๕๑,๗๗๐	๕๑,๗๗๐	-
๒.	โครงการวัยใสห่างไกลยาเสพติด ประจำปี งบประมาณ ๒๕๖๘	ประเภทที่ ๑	๑๙,๙๓๐	๑๙,๙๓๐	-
๓.	โครงการปรับเปลี่ยนพฤติกรรมกลุ่มเสี่ยงโรค เรื้อรัง ปี ๒๕๖๘	ประเภทที่ ๑	๒๔,๘๐๐	๒๔,๘๐๐	-
๔.	โครงการ SEX ไม่ผิด ถ้ารู้จักป้องกัน ประจำปีงบประมาณ ๒๕๖๘	ประเภทที่ ๑	๒๕,๔๐๐	๒๕,๔๐๐	-
ประเภทที่ ๑ รวมเงินทั้งสิ้น			๑๒๑,๙๐๐	๑๒๑,๙๐๐	



แบบรายงานผลการดำเนินงาน/โครงการ/กิจกรรม
 กองทุนหลักประกันสุขภาพองค์การบริหารส่วนตำบลลำภี รหัส กพท.L3297
 อำเภอ...ท้ายเหมือง...จังหวัด...พังงา...

1.ชื่อ แผนงาน โครงการ กิจกรรม

โครงการคนลำภี ฟันดี ยิ้มสวย ปี 2568

2.ผลการดำเนินงาน

กลุ่ม	จำนวนทั้งหมดในพื้นที่	ตรวจ	
ผู้สูงอายุ	439	83	
ผู้พิการ	12	12	

ANC	จำนวนANC ฝากครรภ์ในปีงบประมาณ	ตรวจ	ชุด-ชุด
รพสต.ลำภี	5	5	5
รพสต.บกปุ๋ย	5	5	5
0-2 ปี	จำนวนในเขตพื้นที่	ตรวจ	ฟลูออไรด์
รพสต.ลำภี	32	32	32
รพสต.บกปุ๋ย	45	45	45
3-5ปี	จำนวนเด็ก	ตรวจ	ฟลูออไรด์
รพสต.ลำภี	47	47	47
รพสต.บกปุ๋ย	48	48	48
ศพด.อบต.ลำภี	58	46	46
ศพด.รร.ช้างนอน	41	38	38
ศพด.รร.นิคมสร้างตนเอง 2	16	16	16
6-12ปี	จำนวนเด็ก	ตรวจ/ฟลูออไรด์	sealant
รร.ช้างนอน	110	110	74
รร.นิคมสร้างตนเอง 2	99	99	65

วัตถุประสงค์

ที่	วัตถุประสงค์โครงการ	สภาพความสำเร็จ		ผลการดำเนินงาน
		บรรลุ	ไม่บรรลุ	
๑	พ่อแม่ ผู้ปกครองเด็ก แปร่งฟันให้เด็กตั้งแต่ฟันน้ำนมซี่แรกขึ้น	✓		
๒	กระตุ้นให้เห็นความสำคัญในการเริ่มต้นดูแลฟันน้ำนมในระยะเวลาที่เหมาะสม	✓		
๓	ป้องกันฟันน้ำนม/ฟันแท้ผุ หรือช่วยลดฟันที่ผุไม่ให้ลุกลามแก่เด็ก และได้รับการดูแลด้านสุขช่องปากอย่างสมวัย	✓		
๔	ส่งเสริมสุขภาพช่องปากทุกกลุ่มวัย	✓		

กลุ่มเป้าหมาย

- กลุ่มอายุ ๔ เดือน - ๕ ปี
- หญิงมีครรภ์
- นักเรียน
- ผู้สูงอายุ

3.ผลสัมฤทธิ์ตามวัตถุประสงค์

- บรรลุตามวัตถุประสงค์
- ไม่บรรลุตามวัตถุประสงค์ เพราะ

4.การเบิกจ่ายงบประมาณ

งบประมาณที่ได้รับการอนุมัติ 51,770 บาท

งบประมาณเบิกจ่ายจริง 51,770 บาท คิดเป็นร้อยละ100.....

งบประมาณเหลือส่งคืนกองทุน.....บาท คิดเป็นร้อยละ

5. ปัญหา/อุปสรรคในการดำเนินงาน

- ไม่มี
- มี

6.เอกสารประกอบการรายงานผลการดำเนินแผนงาน/โครงการ/กิจกรรม

- สำเนาหลักฐานการจ่ายเงิน (กรณีคณะกรรมการ กปท.ต้องการทราบรายละเอียด)
- ภาพถ่ายหรือวีดิทัศน์ภาพการดำเนินการจริง
- อื่น ๆ

7.บุคคลอ้างอิง/ตัวแทนผู้รับประโยชน์จากการดำเนินแผนงาน/โครงการ/กิจกรรม (อย่างน้อย 3 คน ขึ้นไป)

- | | |
|---------------------------|------------------------------|
| 1. ชื่อ อีริศรา ครชชาติ | หมายเลขโทรศัพท์ 080 148 4314 |
| 2. ชื่อ เตชินท์ ยอดสุวรรณ | หมายเลขโทรศัพท์ 061 132 0918 |
| 3. ชื่อ คชาชัช กุจิ | หมายเลขโทรศัพท์ 065 247 3733 |

ลงชื่อ..... ผู้เสนอแผนงาน/โครงการ/กิจกรรม

(นางสาวศศิวิมล มีแก้ว)

ตำแหน่ง นักวิชาการสาธารณสุข(ทันตสาธารณสุข)

วันที่-เดือน-พ.ศ.....

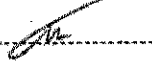
ลงชื่อ..... หัวหน้าหน่วยงาน/องค์กร/กลุ่ม
ประชาชน

(นางพึงใจ ชัยสุวรรณ)

ตำแหน่ง ผู้อำนวยการโรงพยาบาลส่งเสริมสุขภาพตำบลลำภี

วันที่-เดือน-พ.ศ.....

ภาพกิจกรรม



ภาพกิจกรรม



ภาพกิจกรรม



ภาพกิจกรรม



ภาพกิจกรรม



ภาพกิจกรรม



ภาพกิจกรรม

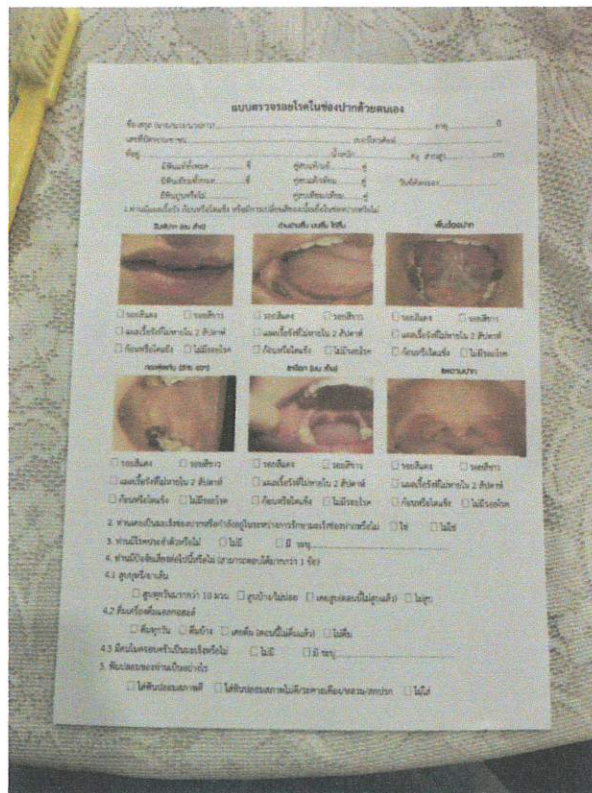



แบบรายงานผลการดำเนินแผนงาน/โครงการ/กิจกรรม
 กองทุนหลักประกันสุขภาพ.....ตำบลลำภี.....รหัส กปท.L๓๒๙๗.....
 อำเภอ...ท้ายเหมือง.....จังหวัด...พังงา.....

๑. ชื่อ แผนงาน โครงการ กิจกรรม

.....โครงการ “ วัยใสห่างไกลยาเสพติด ประจำปีงบประมาณ ๒๕๖๘ ”

๒. ผลการดำเนินงาน

ที่	ตัวชี้วัดความสำเร็จของโครงการ	ความสำเร็จตามตัวชี้วัด		ผลการดำเนินงาน
		บรรลุ	ไม่บรรลุ	
๑	ร้อยละ ๘๐ นักเรียนมีความเข้าใจเรื่อง การป้องกันการหลีกเลี่ยงและโทษของ ยาเสพติด	✓		จากแบบสอบถามพบว่า นักเรียนมีความเข้าใจ เรื่องการป้องกันการหลีกเลี่ยงและโทษของยาเสพติด โดยมีค่าเฉลี่ยอยู่ที่ ๔.๗ คิดเป็นร้อยละ ๙๔
๒	ร้อยละ ๘๐ นักเรียนสามารถปฏิเสธ เมื่อมีใครมาชักชวนไปเสพสิ่งเสพติด	✓		จากแบบสอบถามพบว่า นักเรียนสามารถ ปฏิเสธเมื่อมีใครมาชักชวนไปเสพสิ่งเสพติด โดยมีค่าเฉลี่ยอยู่ที่ ๔.๗๕ คิดเป็นร้อยละ ๙๕
๓	ร้อยละ ๑๐๐ นักเรียนโรงเรียนวัดช้าง นอนและโรงเรียนนิคมสร้างตนเอง ๒ ได้จัดตั้งชมรม TO BE NUMBER ONE	✓		นักเรียนโรงเรียนวัดช้างนอนและโรงเรียนนิคม สร้างตนเอง ๒ ได้จัดตั้งชมรม TO BE NUMBER ONE ทั้ง ๒ แห่ง คิดเป็นร้อยละ ๑๐๐

๓. ผลสัมฤทธิ์ตามวัตถุประสงค์

๑. เพื่อให้เยาวชนมีความรู้ ความเข้าใจ เรื่องสารเสพติด
 ๒. เพื่อกระตุ้นให้เยาวชนตระหนัก เห็นความสำคัญและรู้จักปฏิเสธผู้อื่นจากการชักจูงการใช้สารเสพติด
 ๓. เพื่อให้เยาวชนมีแนวทางการดำเนินชีวิตและในการแก้ไขปัญหาได้อย่างเหมาะสม
- ตัวชี้วัด
๑. ร้อยละ ๘๐ นักเรียนมีความเข้าใจเรื่องการป้องกันการหลีกเลี่ยงและโทษของยาเสพติด
 ๒. ร้อยละ ๘๐ นักเรียนสามารถปฏิเสธเมื่อมีใครมาชักชวนไปเสพสิ่งเสพติด
 ๓. ร้อยละ ๑๐๐ นักเรียนโรงเรียนวัดช้างนอนและโรงเรียนนิคมสร้างตนเอง ๒ ได้จัดตั้งชมรม TO BE NUMBER ONE



บรรลุตามวัตถุประสงค์

ไม่บรรลุตามวัตถุประสงค์ เพราะ

.....

.....

๔. การเบิกจ่ายงบประมาณ

งบประมาณที่ได้รับการอนุมัติ ๑๙,๙๓๐ บาท

งบประมาณเบิกจ่ายจริง ๑๙,๙๓๐ บาท คิดเป็นร้อยละ ๑๐๐.....

งบประมาณเหลือส่งคืนกองทุน ๐ บาท คิดเป็นร้อยละ ๐.....

๕. ปัญหา/อุปสรรคในการดำเนินงาน

ไม่มี.....การจัดโครงการ “ วัยใสห่างไกลยาเสพติด ” สำเร็จลุล่วงไปด้วยความเรียบร้อยบรรลุตามวัตถุประสงค์และเป้าหมายของโครงการ ผลความสำเร็จของการจัดกิจกรรมตามแบบการประเมินโครงการ โดยได้รับความร่วมมือจากทุกฝ่ายเป็นอย่างดี.....

มี

ปัญหา/อุปสรรค (ระบุ)

แนวทางการแก้ไข (ระบุ)

๖. เอกสารประกอบการรายงานผลการดำเนินแผนงาน/โครงการ/กิจกรรม

สำเนาหลักฐานการจ่ายเงิน (กรณีคณะกรรมการ กปท.ต้องการทราบรายละเอียด)

ภาพถ่ายหรือวีดิทัศน์ภาพการดำเนินการจริง

อื่น ๆ



ภาพกิจกรรม



ลงทะเบียน





ตัวแทนรพ.สต.บกปุย กล่าวรายงานโครงการ



นายกอบต.ลำภีกกล่าวเปิดโครงการ



ให้ความรู้เกี่ยวกับยาเสพติด แนวทางป้องกัน และการแก้ไขปัญหายาเสพติด



“สุขภาพดีมีหลักประกัน ก่อถิ่นสร้างสรรค์ กปท.สนับสนุน”

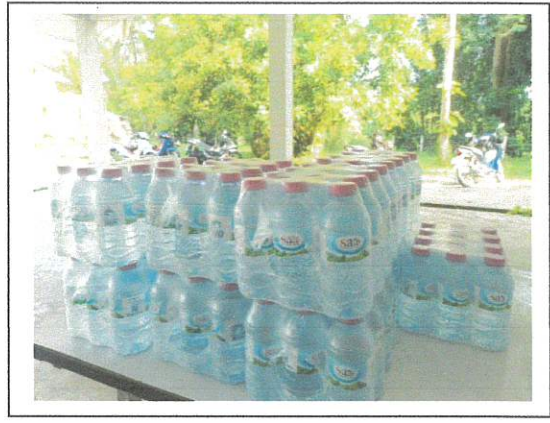

อาหารว่างและอาหารกลางวัน



วัสดุอุปกรณ์



๗. บุคคลอ้างอิง/ตัวแทนผู้รับประโยชน์จากการดำเนินแผนงาน/โครงการ/กิจกรรม (อย่างน้อย ๓ คน ขึ้นไป)

๑. ชื่อ นางอัมพารัตน์ ด้วงรัตน์ หมายเลขโทรศัพท์ 065-1199917
 ๒. ชื่อ นางพรวิมล ทอคำนิษา หมายเลขโทรศัพท์ 080-1471242
 ๓. ชื่อ อ.ร.โกสินทร์ ชูชัย หมายเลขโทรศัพท์ -

ลงชื่อ  หัวหน้าหน่วยงาน/องค์กร/กลุ่มประชาชน

(นางวิจิตร ยงยุทธ)

ตำแหน่ง ผู้อำนวยการโรงพยาบาลส่งเสริมสุขภาพตำบลบ้านบึง.....

วันที่-เดือน-พ.ศ. ๑๐ สิงหาคม ๒๕๖๖





แบบรายงานผลการดำเนินงาน/โครงการ/กิจกรรม
กองทุนหลักประกันสุขภาพองค์การบริหารส่วนตำบลลำภี รหัส กปท. L3297
อำเภอท้ายเหมือง จังหวัดพังงา

1.ชื่อ แผนงาน โครงการ กิจกรรม

โครงการปรับเปลี่ยนพฤติกรรมกลุ่มเสี่ยงโรคเรื้อรัง ปี 2568

2.ผลการดำเนินงาน

จากกิจกรรมสำคัญที่ใช้ในการดำเนินโครงการ คือ การประชุมแกนนำ ค้นหากลุ่มเป้าหมายที่สมัครใจเข้าร่วมกิจกรรม โดยการจัดกิจกรรมการเรียนรู้ดูแลสุขภาพแบบองค์รวม ปรับพฤติกรรมการกิน และเพิ่มพฤติกรรมออกกำลังกาย โดยมีทีม อสม.ทำงานร่วมกับเจ้าหน้าที่ เป็นพี่เลี้ยงในการติดตามพฤติกรรมสุขภาพทางออนไลน์ เช่น การรับประทานอาหาร การออกกำลังกายทุกวัน ผลจากการติดตาม พบว่า

- มีผู้สมัครใจเข้าร่วมกิจกรรมซึ่งส่วนใหญ่เป็นกลุ่มเสี่ยง จำนวน 50 คน ซึ่งจัดกิจกรรมอบรมให้ความรู้ ผู้เข้าร่วมกิจกรรม มีการติดตามผลโดยการแลกเปลี่ยนในชุมชนห่างกัน 2 สัปดาห์ ติดตามทั้งหมด 3 ครั้ง รวม 5 สัปดาห์ พบว่า ผู้เข้าร่วมกิจกรรม มีพฤติกรรมดีขึ้น ผลการตรวจระดับน้ำตาลและความดันโลหิตสูง ดีขึ้น มากกว่าร้อยละ 80 พบว่ามีผู้ป่วยเบาหวานเพิ่มขึ้น 1 ราย และพบเป็นผู้ป่วยความดันโลหิตสูงรายใหม่ ด้วย 2 ราย
- มีกิจกรรมการออกกำลังกายเพิ่มขึ้นในชุมชน
- มีเวทีแลกเปลี่ยนการลดหวาน มัน เค็ม ในที่ประชุมหมู่บ้าน

3.ผลสัมฤทธิ์ตามวัตถุประสงค์

- บรรลุตามวัตถุประสงค์
 ไม่บรรลุตามวัตถุประสงค์ เพราะ

4.การเบิกจ่ายงบประมาณ

งบประมาณที่ได้รับการอนุมัติ 24,800 บาท
งบประมาณเบิกจ่ายจริง 24,800 บาท คิดเป็นร้อยละ100.....
งบประมาณเหลือส่งคืนกองทุน 0 บาท คิดเป็นร้อยละ

5.ปัญหา/อุปสรรคในการดำเนินงาน

- ไม่มี
 มี ปัญหา/อุปสรรค (ระบุ)
- ด้วยภารกิจจากการประกอบอาชีพรับจ้างและภารกิจส่วนตัวเร่งด่วนทำให้ขาดการมาเข้าร่วมกิจกรรมกลุ่มเสี่ยงในบางช่วงของการนัดหมาย



- ประชาชนบางส่วนยังไม่ตระหนักถึงการปรับเปลี่ยนพฤติกรรม ในการป้องกันและลดความเสี่ยงของโรคไม่ติดต่อเรื้อรัง ซึ่งเนื่องมาจากปัจจัยส่วนบุคคล เช่น เศรษฐกิจ รายได้ การทำงานหาเลี้ยงตนเองและครอบครัว
- ขาดแรงจูงใจในการดูแลสุขภาพตนเอง คิดว่าโรคไม่ติดต่อเรื้อรังรักษาได้

แนวทางการแก้ไข (ระบุ)

- เพิ่มการประชาสัมพันธ์/รณรงค์/ให้ความรู้เกี่ยวกับโรคไม่ติดต่อเรื้อรังให้มากขึ้น เพื่อกระตุ้นให้ประชาชนตื่นตัวในการดูแล/ปรับเปลี่ยนพฤติกรรมสุขภาพของตนเองและครอบครัว
- สร้างบุคคลต้นแบบในการดูแลสุขภาพดี
- ส่งเสริมการออกกำลังกายทุกรูปแบบในชุมชน
- บูรณาการทุกหน่วยงานในชุมชน เช่น โรงเรียน วัด อบต. ในเรื่อง อาหาร ออกกำลังกาย และอารมณ์

6.เอกสารประกอบการรายงานผลการดำเนินแผนงาน/โครงการ/กิจกรรม

- สำเนาหลักฐานการจ่ายเงิน (กรณีคณะกรรมการ กปท.ต้องการทราบรายละเอียด)
- ภาพถ่ายหรือวีดิทัศน์ภาพการดำเนินการจริง
- อื่น ๆ

7.บุคคลอ้างอิง/ตัวแทนผู้รับประโยชน์จากการดำเนินแผนงาน/โครงการ/กิจกรรม (อย่างน้อย 3 คน ขึ้นไป)

1. ชื่อ.....นางสาวเยาวภา ชูช่วยชีวิต.....หมายเลขโทรศัพท์....0611320918.....
2. ชื่อ.....นางสาววราภรณ์ สงเคราะห์.....หมายเลขโทรศัพท์....0980649569.....
3. ชื่อ.....นายปรีชา สุกุลทัต.....หมายเลขโทรศัพท์....0610792039.....

ชื่อ..........หัวหน้าหน่วยงาน/องค์กร/กลุ่มประชาชน
(*หม่อมไฉ่ ธิษฐาน*)
ตำแหน่ง*ผอ. รพ. สก. สก.*.....
วันที่-เดือน-พ.ศ.



สรุปแบบประเมินโครงการ

ตอนที่ ๑ ข้อมูลทั่วไปของผู้ตอบแบบสอบถาม

ข้อมูลทั่วไป	N	ร้อยละ
เพศ	๕๐	๑๐๐
๑.ชาย	๒	๔
๒.หญิง	๔๘	๘๐
อายุ	๕๐	๑๐๐
๑.ต่ำกว่า ๓๐ ปี	-	-
๒.๓๐ - ๓๙ ปี	๓	๖
๓.๔๐ - ๔๙ ปี	๑๑	๒๒
๔.๕๐ - ๕๙ ปี	๑๘	๓๖
๕.๖๐ ปีขึ้นไป	๑๘	๓๖
สถานะ	๕๐	๑๐๐
๑.โสด	๓	๖
๒.คู่/สมรส	๔๐	๘๐
๓.หม้าย/หย่า/แยก	๗	๑๔
๔.อื่นๆ	-	-
การศึกษา	๕๐	๑๐๐
๑.ไม่ได้เรียนหนังสือ	-	-
๒.ประถมศึกษา	๓๓	๖๖
๓.มัธยมศึกษาตอนต้น	๗	๑๔
๔.มัธยมศึกษาตอนปลาย/ปวช.	๖	๑๒
๕.อนุปริญญา/ปวส.	๒	๔
๖.ปริญญาตรีขึ้นไป	๒	๔
อาชีพ	๕๐	๑๐๐
๑.เกษตรกร	๑๖	๓๒
๒.รับจ้าง	๙	๑๘
๓.ค้าขาย/ทำธุรกิจ	๒	๔
๔.รับราชการ/พนักงานรัฐวิสาหกิจ	๑	๒
๕.อยู่บ้านไม่ได้มีอาชีพ/เป็นแม่บ้าน/ทำงานบ้าน	๒๒	๔๔

จากผลการวิเคราะห์พบว่า ผู้ตอบแบบสอบถามเป็นเพศหญิงมากกว่าเพศชาย โดยเพศหญิงมีจำนวน ๔๘ คน คิดเป็นร้อยละ ๘๐.๐๐ เพศชายจำนวน ๒ คน คิดเป็นร้อยละ ๔.๐๐ มีอายุส่วนใหญ่อยู่ที่ ๕๐ - ๕๙ ปี คิดเป็นร้อยละ ๓๖.๐๐ และอายุ ๖๐ ปีขึ้นไป คิดเป็นร้อยละ ๓๖.๐๐ สถานะส่วนใหญ่คู่/สมรส คิดเป็นร้อยละ ๘๐.๐๐ รองลงมาหม้าย/หย่า/แยก คิดเป็นร้อยละ ๑๔.๐๐ การศึกษาส่วนใหญ่อยู่ในระดับประถมศึกษา คิดเป็นร้อยละ ๖๖.๐๐ รองลงมาอยู่ในระดับมัธยมศึกษาตอนต้น คิดเป็นร้อยละ ๑๔.๐๐ และอาชีพส่วนใหญ่เกษตรกร คิดเป็นร้อยละ ๓๒.๐๐ รองลงมาอาชีพรับจ้าง ร้อยละ ๑๘.๐๐ ตามลำดับ

๒).การประเมินผลทางด้านความรู้

๒.๑ ประเมินความรู้ ความเข้าใจทางสุขภาพ ตาม ๓๐.๒ส.

คะแนน	ก่อนการอบรม		หลังการอบรม	
	จำนวน (คน)	ร้อยละ	จำนวน (คน)	ร้อยละ
๖	๒	๔	๒๐	๔๐
๕	๗	๑๔	๒๖	๕๒
๔	๑๘	๓๖	๔	๘
๓	๑๖	๓๒	๐	๐
๒	๗	๑๔	๐	๐
๑	๐	๐	๐	๐
รวม	๕๐	๑๐๐	๕๐	๑๐๐

จากตาราง

- ก่อนการอบรม จากแบบสอบถามกลุ่มเสี่ยงจำนวน ๕๐ คนพบว่าผู้เข้าอบรมมีระดับคะแนนสูงสุดอยู่ที่ ๔ คะแนน จำนวน ๑๘ คน คิดเป็นร้อยละ ๓๖.๐๐ รองลงมาคือ ๓ คะแนน จำนวน ๑๖ คนคิดเป็นร้อยละ ๓๒.๐๐

- หลังการอบรม จากแบบสอบถามกลุ่มเสี่ยงจำนวน ๕๐ คนพบว่าผู้เข้าอบรมมีระดับคะแนนสูงสุดอยู่ที่ ๕ คะแนน จำนวน ๒๖ คน คิดเป็นร้อยละ ๕๒.๐๐ รองลงมาคือ ๖ คะแนน จำนวน ๒๐ คน คิดเป็นร้อยละ ๔๐.๐๐ และคะแนนต่ำสุดอยู่ที่ ๔ คะแนน จำนวน ๔ คน คิดเป็นร้อยละ ๘.๐๐

๒.๒ ประเมินทัศนคติ ผู้เข้ารับการอบรมส่งแบบประเมินคืน จำนวน ๕๐ ชุด สามารถประเมินผลได้ดังตาราง
ดังนี้

ข้อความ	ไม่เห็นด้วยอย่างยิ่ง (ร้อยละ)	ไม่เห็นด้วย (ร้อยละ)	เห็นด้วย (ร้อยละ)	เห็นด้วยอย่างยิ่ง (ร้อยละ)
๑.การลดและควบคุมน้ำหนักต้องกินให้น้อยลงและ ออกกำลังกายให้มากขึ้น	๐	๑๐	๕๐	๔๐
๒.การงดหรือลดอาหารเย็น ช่วยให้น้ำหนักได้เร็ว ขึ้น	๑๒	๑๘	๔๐	๓๐
๓.การงดข้าว แป้ง น้ำตาล น้ำมัน แล้วกินเฉพาะ เนื้อสัตว์ ช่วยให้น้ำหนักได้เร็วขึ้น	๔	๒๔	๕๒	๒๐
๔.การจำกัดข้าว แป้ง ให้น้อยลงแล้วกินผักเพิ่มขึ้น ช่วยให้ไม่อ้วนท้องและลดน้ำหนักได้	๒๒	๕๖	๑๖	๖
๕.การควบคุมอาหาร จำกัดชนิดและปริมาณอาหาร เป็นสิ่งที่ทำได้ยาก	๑๐	๑๖	๕๒	๒๒
๖.การควบคุมอารมณ์ให้เป็นปกติ เป็นผลดีต่อการ ควบคุมน้ำหนัก	๑๒	๔๒	๓๖	๑๐
๗.การควบคุมอารมณ์ให้เป็นปกติทุกวันนี้ เป็นสิ่งที่ ทำได้ยาก	๔	๑๒	๕๖	๒๘
๘.การออกกำลังกายเป็นประจำนั้นดีต่อการควบคุม น้ำหนักแต่ทำได้ยาก	๒	๑๐	๖๘	๒๐
๙.ความขี้เกียจ คือสาเหตุสำคัญที่ทำให้ท่านไม่ได้ ออกกำลังกายสม่ำเสมอ	๒	๒๐	๒๖	๕๒
๑๐.ความตั้งใจจริง คือ ปัจจัยสำคัญที่ทำให้ท่านออก กำลังกายสม่ำเสมอ	๐	๐	๔๒	๕๘

จากตอบแบบประเมินพบว่า กลุ่มเสียงส่วนใหญ่เห็นด้วยว่า การออกกำลังกายเป็นประจำนั้นดีต่อการ
ควบคุมน้ำหนักแต่ทำได้ยาก คิดเป็นร้อยละ ๖๘ รองลงมา เห็นด้วยอย่างยิ่ง ว่า ความตั้งใจจริง คือ ปัจจัย
สำคัญที่ทำให้ท่านออกกำลังกายสม่ำเสมอ คิดเป็นร้อยละ ๕๘ และเห็นด้วยว่า การควบคุมอารมณ์ให้เป็นปกติ
ทุกวันนี้ เป็นสิ่งที่ทำได้ยาก คิดเป็นร้อยละ ๕๖ ส่วนข้อที่ไม่เห็นด้วยอย่างยิ่งว่า การจำกัดข้าว แป้ง ให้น้อยลง
แล้วกินผักเพิ่มขึ้น ช่วยให้อิ่มท้องและลดน้ำหนักได้ คิดเป็นร้อยละ ๒๒

๒.๓ ประเมินพฤติกรรมกรรมการตาม ๓ อ.๒ส.จำนวน ๕๐ ชุด สามารถประเมินผลได้ดังตารางดังนี้

ข้อปฏิบัติ	ความถี่ในการปฏิบัติโดยเฉลี่ย/สัปดาห์				
	๖-๗วัน/ สัปดาห์	๔-๕วัน/ สัปดาห์	๓วัน/ สัปดาห์	๑-๒ วัน/ สัปดาห์	ไม่ปฏิบัติ
๑.ท่านมีการควบคุมปริมาณอาหารและควบคุมรสชาติอาหารไม่ให้หวาน มัน เค็มจัดทุกมื้อ บ่อยแค่ไหน	๒๐%	๒๘%	๓๖%	๒๔%	๘%
๒.ท่านกินผักและผลไม้สด สะอาดเสมอวันละอย่างน้อยครึ่งกิโลกรัม บ่อยแค่ไหน	๑๐%	๒๔%	๓๖%	๓๒%	๑๘%
๓.ท่านออกกำลังกาย หรือเคลื่อนไหวต่อเนื่องจนรู้สึกเหนื่อย มีเหงื่อออก บ่อยแค่ไหน	๑๐%	๒๖%	๒๔%	๓๐%	๑๐%
๔.ท่านมีการจัดการความเครียดของตนเองด้วยการมองโลกในแง่ดีเสมอ บ่อยแค่ไหน	๓๒%	๔๒%	๒๐%	๖%	๐
๕.ท่านสูบบุหรี่ หรือ สูดควันบุหรี่ บ่อยแค่ไหน	๒%	๐	๐	๐	๙๘%
๖.ท่านดื่มสุรา หรือ เครื่องดื่มที่มีแอลกอฮอล์ บ่อยแค่ไหน	๐	๒๐%	๑๖%	๒๐%	๖๐%

จากตารางพบว่า ผู้ตอบแบบสอบถามส่วนใหญ่ไม่ดื่มสุรา หรือ เครื่องดื่มที่มีแอลกอฮอล์ คิดเป็นร้อยละ ๙๘ รองลงมามีการจัดการความเครียดของตนเองด้วยการมองโลกในแง่ดีเสมอ ได้ ๔-๕ วัน/สัปดาห์ ร้อยละ ๔๒.๐๐ ตามลำดับ

๓). การตรวจประเมินสุขภาพกลุ่มเสี่ยง หลังการปรับเปลี่ยนพฤติกรรม

กลุ่ม	จำนวน(คน)	ร้อยละ
-กลุ่มปกติ	๑๑	๒๒
-กลุ่มเสี่ยง	๓๒	๖๔
-กลุ่มเสี่ยงที่เฝ้าติดตาม	๓	๖
-เป็นโรค	๔	๘
รวม	๕๐	๑๐๐

จากตาราง พบว่า กลุ่มเสี่ยงหลังปรับเปลี่ยนพฤติกรรม อยู่ในกลุ่มเสี่ยงมากที่สุด ร้อยละ ๖๔.๐๐ รองลงมายังเป็นกลุ่มปกติ ร้อยละ ๒๒.๐๐ และ กลุ่มเป็นโรค ร้อยละ ๘.๐๐ น้อยที่สุดคือกลุ่มที่เสี่ยงที่เฝ้าติดตาม ร้อยละ ๖.๐๐ ตามลำดับ

ประกาศผลบุคคลตัวอย่างที่มีพฤติกรรมสุขภาพดีขึ้นได้แก่

- ๑.นางนภานาจ เดชอรัญ
- ๒.นางเยาวภา ชูช่วยชีวิต
- ๓.นางอุทุมพร หินน้อย

ตอนที่ ๒ ความคิดเห็นต่อความพึงพอใจต่อโครงการปรับเปลี่ยนพฤติกรรมเสี่ยงต่อโรคเรื้อรัง

เกณฑ์ระดับความเห็นด้วยจากค่าเฉลี่ย

ค่าเฉลี่ย ๔.๕๑ - ๕.๐๐ หมายถึงระดับความพึงพอใจ/ความรู้ความเข้าใจในระดับดีมาก

๓.๕๑ - ๔.๕๐ ระดับความพึงพอใจ/ความรู้ความเข้าใจในระดับดี

๒.๕๑ - ๓.๕๐ หมายถึงระดับความพึงพอใจ/ความรู้ความเข้าใจในระดับปานกลาง

๑.๕๑ - ๒.๕๐ หมายถึงระดับความพึงพอใจระดับ/ความรู้ความเข้าใจในระดับน้อย

๑.๐๐ - ๑.๕๐ หมายถึงระดับความพึงพอใจ/ความรู้ความเข้าใจในระดับน้อยที่สุด

บริการปรับเปลี่ยนพฤติกรรมสุขภาพ	ระดับความพึงพอใจของท่าน					ค่าเฉลี่ย	ระดับความพึงพอใจ
	๕	๔	๓	๒	๑		
๑. การประชาสัมพันธ์โครงการหรือบริการปรับเปลี่ยนพฤติกรรม	๑๕	๒๓	๑๒	๐	๐	๔.๐๓	ดี
๒. ความน่าสนใจของกิจกรรมปรับเปลี่ยนพฤติกรรม	๑๘	๒๕	๗	๐	๐	๔.๒๐	ดี
๓. การมีส่วนร่วมของท่านในการพูดคุยแลกเปลี่ยนความคิดเห็นกับคนอื่น ๆ ในกลุ่ม	๑๙	๒๔	๘	๐	๐	๔.๑๘	ดี
๔. ความรู้และทักษะที่ได้รับสอดคล้องกับความต้องการของท่าน	๒๒	๑๘	๑๐	๐	๐	๔.๑๘	ดี
๕. แรงจูงใจในการดูแลสุขภาพเพิ่มขึ้น หลังจากท่านเข้าร่วมกิจกรรม	๑๓	๒๐	๑๗	๐	๐	๓.๙๕	ดี
๖. ความรู้ ความสามารถของเจ้าหน้าที่ที่จัดกิจกรรม	๒๑	๑๓	๑๖	๐	๐	๔.๐๖	ดี
๗. ความเหมาะสมของระยะเวลาในการจัดกิจกรรม	๒๔	๑๙	๗	๐	๐	๔.๒๖	ดี
๘. สถานที่และสิ่งอำนวยความสะดวกอื่น ๆ ในการจัดกิจกรรม	๑๓	๒๓	๑๔	๐	๐	๓.๙๖	ดี
๙. ประโยชน์ที่ท่านได้รับ คำนึงกับเวลาที่เสียไปในการเข้าร่วมกิจกรรม	๒๐	๑๕	๑๕	๐	๐	๔.๐๖	ดี
ค่าเฉลี่ยรวม						๔.๐๙๗	ดี

จากการสรุปแบบประเมินความพึงพอใจในภาพรวมมีค่าเฉลี่ย ๔.๐๙ อยู่ในระดับดี โดยผลประเมินข้อที่ ๗ ความเหมาะสมของระยะเวลาในการจัดกิจกรรม มีค่าเฉลี่ยความพึงพอใจเท่ากับ ๔.๒๖ อยู่ในระดับดี รองลงมาเป็นข้อ ๒ ความน่าสนใจของกิจกรรมปรับเปลี่ยนพฤติกรรม มีค่าเฉลี่ยความพึงพอใจเท่ากับ ๔.๒๐ อยู่ในระดับดี และข้อที่ ๕ แรงจูงใจในการดูแลสุขภาพเพิ่มขึ้น หลังจากท่านเข้าร่วมกิจกรรม มีค่าเฉลี่ยความพึงพอใจน้อยที่สุดเท่ากับ ๓.๙๖ อยู่ในระดับดีรายละเอียดดังตาราง

๘. ผลสำเร็จจากการดำเนินงานโครงการ/กิจกรรม

จากกิจกรรมสำคัญที่ใช้ในการดำเนินโครงการ คือ การประชุมแกนนำ ค้นหากลุ่มเป้าหมายที่สมัครใจเข้าร่วมกิจกรรม โดยการจัดกิจกรรมการเรียนรู้ดูแลสุขภาพแบบองค์รวม ปรับพฤติกรรมการกิน และเพิ่มพฤติกรรมออกกำลังกาย โดยมีทีม อสม.ทำงานร่วมกับเจ้าหน้าที่ เป็นพี่เลี้ยงในการติดตามพฤติกรรมสุขภาพ และมีการสร้างกระแสการสื่อสารประชาสัมพันธ์ในชุมชนอย่างต่อเนื่อง ผลจากการติดตาม พบว่า -มีผู้สมัครใจเข้าร่วมกิจกรรมซึ่งส่วนใหญ่เป็นกลุ่มเสี่ยง จำนวน ๕๐ คน ซึ่งจัดกิจกรรมอบรมให้ความรู้ ผู้เข้าร่วมกิจกรรม มีการติดตามผลโดยการแลกเปลี่ยนในชุมชนห่างกัน ๒ สัปดาห์ ติดตามทั้งหมด ๓ ครั้ง รวม ๖ สัปดาห์ พบว่า ผู้เข้าร่วมกิจกรรม มีพฤติกรรมดีขึ้น ผลการตรวจระดับน้ำตาลและความดันโลหิตสูง ดีขึ้นมากกว่าร้อยละ ๘๐ ไม่พบว่ามีผู้ป่วยเบาหวานรายใหม่ และผู้ป่วยความดันโลหิตสูงรายใหม่ ๒ ราย

- มีกิจกรรมการออกกำลังกายเพิ่มขึ้นในชุมชน
- มีเวทีแลกเปลี่ยนการลดหวาน มัน เค็ม ในที่ประชุมหมู่บ้าน

๙. ปัญหา/อุปสรรค

- ด้วยภารกิจจากการประกอบอาชีพรับจ้างทำให้ขาดงานมาเข้าร่วมกิจกรรมกลุ่มเสี่ยง
- ประชาชนบางส่วนยังไม่ตระหนักถึงการปรับเปลี่ยนพฤติกรรม ในการป้องกันและลดความเสี่ยงของโรคไม่ติดต่อเรื้อรัง ซึ่งเนื่องมาจากปัจจัยส่วนบุคคล เช่น เศรษฐกิจ รายได้ การทำงานหาเลี้ยงตนเองและครอบครัว
- ขาดแรงจูงใจในการดูแลสุขภาพตนเอง คิดว่าโรคไม่ติดต่อเรื้อรังรักษาได้

แนวทางแก้ไข

- เพิ่มการประชาสัมพันธ์/รณรงค์/ให้ความรู้เกี่ยวกับโรคไม่ติดต่อเรื้อรังให้มากขึ้น เพื่อกระตุ้นให้ประชาชนตื่นตัวในการดูแล/ปรับเปลี่ยนพฤติกรรมสุขภาพของตนเองและครอบครัว
- สร้างบุคคลต้นแบบในการดูแลสุขภาพดี
- ส่งเสริมการออกกำลังกายทุกรูปแบบในชุมชน
- บูรณาการทุกหน่วยงานในชุมชน เช่น โรงเรียน วัด อบต. ในเรื่อง อาหาร ออกกำลังกาย และ อารมณ์

๑๐. ข้อเสนอแนะอื่น ๆ

โครงการโครงการปรับเปลี่ยนพฤติกรรมกลุ่มเสี่ยงโรคเรื้อรัง ทำให้ประชาชนกลุ่มเสี่ยงโรคเรื้อรัง มีความรู้ความเข้าใจในโรคเรื้อรัง พร้อมทั้งรู้วิธีปฏิบัติตัวป้องกันไม่ให้เกิดโรค ทั้งยังได้มีระบบติดตามการเฝ้าดูแลตนเองไม่ให้เกิดโรค ยังสามารถนำความรู้ที่ได้ไปแนะนำกับบุคคลในครอบครัวและคนรอบข้างไม่ให้เกิดโรคเรื้อรังต่อไป และเห็นสมควรที่จะให้มีโครงการดีๆ สืบไป

โครงการปรับเปลี่ยนพฤติกรรมกลุ่มเสี่ยงโรคเรื้อรัง ปีงบประมาณ 2568 โรงพยาบาลส่งเสริมสุขภาพตำบลลำภี

ลำดับ	ชื่อ-สกุล	อายุ	สส.	ครั้งที่ 1			ครั้งที่ 2			ครั้งที่ 3			ครั้งที่ 4			สรุป				
				น.ม.	Dtx	BP	เอว	น.ม.	Dtx	BP	เอว	น.ม.	Dtx	BP	เอว		น.ม.	Dtx	BP	เอว
1	นส.เยาวภา ชูช่วยชีวิต	47	157	66.7	108	123/66	90	66.4	127	119/66	90	66	108	123/69	90	64.7	112	128/73	88	เสียง DM
2	นส.วาริภรณ์ สงเคราะห์	47	158	73.5	98	109/60	99	72.8	125	105/59	99	71.9	115	107/53	98	72.2	102	122/64	99	เสียง DM
3	นางสายสมร ติลาชัย	48	158	70.6	94	123/73	97	70.4	96	129/87	97	70.4	93	127/78	95	70.3	96	120/77	92	อ้วน
4	นางวาจนา ศรีชนะ	50	151.5	67.2	90	109/67	90	66.5	95	97/63	86	66.6	89	101/65	86	67	93	109/62	86	อ้วน
5	นางวรรณิ จงจิตร	52	158	73	80	136/94	94	70	84	134/99	89	71.1	96	118/81	90	70.2	94	125/82	88	อ้วน
6	นางสาวท เรืองยงษ์	61	146.5	59.5	103	132/77	82	59	101	116/70	82	59	100	117/70	82	59	100	136/77	82	เสียง DM
7	นางเพ็ญพิศ โพชากร	72	145.5	63	134	136/90	90	63	124	134/72	90	63	107	140/87	90	63.4	104	134/63	90	เสียง DM
8	นายปรีชา สกุลทับ	55	165	60.9	302	146/91	83	60.4	399	145/94	83	58.5	281	145/81	83	58.9	235	135/84	83	พบแพทย์
9	นส.เพ็ญศรี จิตคง	54	150	53.5	107	114/64	81	52.8	122	129/80	80	52.8	108	123/76	80	52	99	127/69	77	ปกติ
10	นางอุไร สูงยิ่ง	58	150	57.2	97	133/74	86	57.6	130	132/69	87	56.8	104	128/71	86	56.7	104	124/67	77	เสียง DM
11	นางจินทนา ยุทธกิจ	55	146	62	120	136/84	92	63	150	130/80	92	62	123	136/84	92	61	123	136/84	90	เสียง DM
12	นางกรรณิการ์ คงสวัสดิ์	61	151	66.8	115	127/97	88	65.4	115	122/83	87	65.2	118	121/79	88	65.2	120	120/82	87	เสียง DM
13	นางวันเพ็ญ แซ่ฮุ้น	63	145	68	97	137/84	102	67.2	100	126/78	99	67.7	97	140/80	98	66.9	102	137/85	98	เสียง DM
14	นางรุ่งอรุณ สถงดิษฐ์	46	150	60.3	97	126/70	84	60	100	120/70	84	60	101	121/75	84	60	98	128/73	84	ปกติ
15	นางอัมพรรัตน์ จันทร์ทอง	62	157	69.5	110	154/71	87	69.8	107	132/77	87	70.2	107	134/77	87	70	103	132/75	90	อ้วน
16	นางสุดใจ มโนการ	57	152	60.75	97	102/57	84	59.8	85	109/68	84	59.4	92	105/63	83	59.4	98	113/61	83	ปกติ
17	นายวิมล วงษ์สวัสดิ์	74	167.5	66.5	92	144/84	83	68.2	127	141/90	85	68.1	100	134/83	84	67	97	146/85	83.5	เสียง HT
18	นางศรีอมร ตู่สกุล	59	155.5	73.4	101	109/53	95	72	98	113/63	95	71.25	98	111/63	95	71.2	105	121/63	95	เสียง DM
19	นางเอี้ยว สิมสุวรรณ	73	144.5	56.5	112	144/72	94	56.5	128	141/68	93	56	108	135/85	94	55.1	117	126/66	95	เสียง DM
20	นางอบ สงเคราะห์	62	148	61.5	104	179/99	96	62	125	173/96	104	61.3	109	165/98	100	60.4	111	168/96	97	พบแพทย์
21	นางสุศลร์ มีทอง	88	161	51.4	113	136/70	81	52.1	197	143/77	81	51.4	104	131/66	81	51.3	117	142/83	81	เสียง DM
22	นางอรอุมา ขุนแก้ว	47	151	66.2	83	128/85	94	65.2	97	127/80	92	64.2	97	128/90	90	63.3	97	135/75	89	ปกติ
23	นางจันทิรา พาหนทอง	38	150	73.55	100	99/45	96	74.6	200	101/78	99	73.2	104	107/53	97	74	108	113/46	97	เสียง DM
24	นส.วรรณิ โภยผล	42	165	64.3	116	123/66	80	62.3	114	113/64	80	61.3	91	106/64	80	61.3	90	112/78	80	ปกติ
25	นางสมพร คงด้วง	58	146	50	121	133/70	81	50.1	138	121/68	80	50	98	125/62	79	48.5	107	120/68	78	เสียง DM

โครงการปรับเปลี่ยนนวัตกรรมการกลุ่มเสียงโรคเรื้อรัง ปีงบประมาณ 2568 โรงพยาบาลส่งเสริมสุขภาพตำบลลำภัก

ลำดับ	ชื่อ-สกุล	อายุ	สถ.	ครั้งที่ 1				ครั้งที่ 2				ครั้งที่ 3				ครั้งที่ 4				สรุป
				นพ.	Dtx	BP	เอว	นพ.	Dtx	BP	เอว	นพ.	Dtx	BP	เอว	นพ.	Dtx	BP	เอว	
26	นางนภกษญา เคชอรัญ	42	162	84	97	121/85	110	83	100	122/89	109	80	95	125/80	100	76.1	93	117/69	94	อ้วน
27	นางสาลี ถิ่นไพร	60	158	55.8	146	110/64	80	54.9	118	115/61	78	54.2	89	101/55	78	52.8	100	113/75	76	เสียง DM
28	นส.วินิดา การุณ	36	171	76.5	138	120/70	89	76	130	119/75	89	75.8	94	114/75	89	74.8	101	123/79	85	เสียง DM
29	นางอารียา อิมทริต	53	155	92	147	122/72	102	92	147	120/72	102	91	124	123/72	102	90.8	115	120/77	100	เสียง DM
30	นางอุทุมพร ทินน้อย	52	156	81	132	115/77	89	81	182	119/84	88	80.5	138	124/75	88	79.5	120	120/77	87	เสียง DM
31	นางอุไร แขวงเมษ	69	147	46.1	81	150/82	82	45.8	107	166/86	82	45.6	92	157/81	82	45.2	92	157/81	82	เสียง HT
32	นางพัชรี รอดเนียว	58	154	58.7	96	136/73	79	59.3	121	140/87	79	58.3	101	129/78	78	58	94	121/85	78	ปกติ
33	นางมณฑิพย์ ผลเกิด	66	150	59.5	101	135/85	80	59.2	102	132/80	80	59	100	128/80	79	58.7	98	125/76	79	ปกติ
34	นางอารีย์ สมศักดิ์	72	144	47.5	104	131/81	82	47.2	100	132/80	82	47	99	128/79	81	46.8	99	132/78	81	ปกติ
35	นางล้วน เผ่าโพนทอง	70	159	65.6	115	133/74	95	65.3	108	130/78	94	65	101	132/75	93	64.8	99	130/85	92	ปกติ
36	นางโสภา วัชรการ	74	152	83	117	148/94	103	82.8	108	138/89	102	82.5	104	132/82	102	82	100	134/74	102	เสียง DM
37	นางอมรรัตน์ ขวตทอง	41	155	78.4	158	139/90	92	78.2	139	126/76	92	78	132	135/78	90	77.8	125	132/80	90	DM อ้วน
38	นางวิไลพร เข้าว่อง	59	154	73.3	109	138/93	92	73.1	105	138/88	92	72.8	102	132/76	90	72.5	97	133/80	89	อ้วน
39	นส.อารมย์ เมื่องไทย	50	158	90.7	102	132/87	89	90.5	100	128/75	89	90.2	98	128/74	89	90.1	95	117/76	89	อ้วน
40	นางระริน ขาวระนอง	46	164	131	298	153/99	122	130.5	235	148/89	121	129.5	190	135/84	121	128	182	125/78	120	DM อ้วน
41	นางฐานิดา เขียมทอง	60	155	57	104	145/96	82	56.8	101	138/86	82	56.5	99	130/74	82	56	98	124/77	81	ปกติ
42	นางวันดี มงคลจามร	74	155	56	117	138/89	84	55.8	112	135/78	84	55.6	108	134/74	83	55.2	103	128/76	83	เสียง DM
43	นส.จุฬาลักษณ์ จิตคง	34	156	100	92	138/75	103	99.7	97	132/82	103	99.5	94	130/80	103	99.2	95	130/75	103	อ้วน
44	นางวารุณี ระกิจ	53	156	92	108	144/86	107	91.8	105	135/89	106	91.3	101	138/88	105	91	99	134/74	104	อ้วน
45	นส.ลักขณาประมุขสิทธิ์	40	150	69	103	120/80	82	68.8	101	121/74	82	68.5	99	125/75	82	68	92	125/78	91	นน.เกิน
46	นางพึงใจ ชัยสุวรรณ	53	161	63.2	145	145/90	87	62.8	132	138/89	87	62.1	125	138/88	87	61.6	121	136/85	86	เสียง DM
47	นางจินดา นิคะ	44	160	56	108	125/81	80	55.8	105	121/74	80	55.2	101	121/76	80	54.8	98	120/71	79	ปกติ
48	นางจันทร์ทิพย์ สายชล	50	162	82.2	106	138/83	97	82	104	135/88	97	81.5	100	120/85	96	80.8	97	124/76	95	อ้วน
49	นางผ่องศรี โสदारักษ์	62	157	72	108	131/76	92	71.5	112	130/85	92	71	104	130/79	92	70.8	101	130/82	91	เสียง DM
50	นางประภัสสร อักษร	57	156	67	109	135/93	88	67.1	108	135/85	88	66.8	100	130/72	87	65.8	97	132/72	86	นน.เกิน

ภาพกิจกรรม

ป้ายโครงการ



ภาพกิจกรรม

เอกสารประกอบการอบรม



ภาพกิจกรรม

เครื่องตรวจวัดวิเคราะห์องค์ประกอบของร่างกาย(Body Composition)

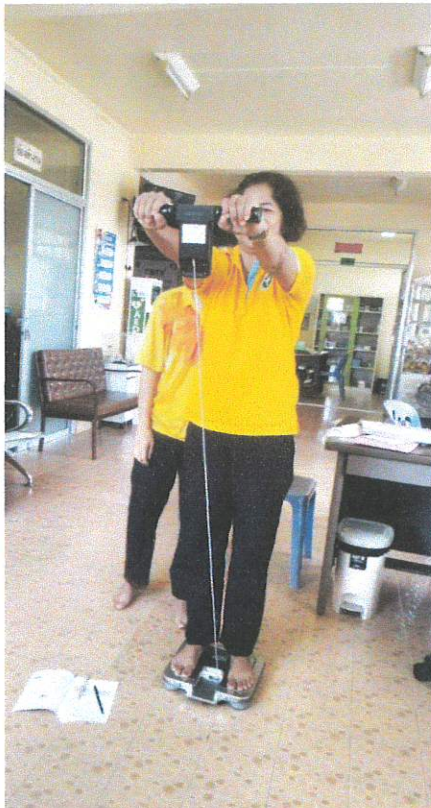

ภาพกิจกรรม
การอบรมครั้งที่ 1



ภาพกิจกรรม
การอบรมครั้งที่ 1



ภาพกิจกรรม
การอบรมครั้งที่ 2



ภาพกิจกรรม
การอบรมครั้งที่ 3



ภาพกิจกรรม
การอบรมครั้งที่ 4



ภาพกิจกรรม

การอบรมครั้งที่ 4



ภาพกิจกรรม

ภาพรูปเล่มโครงการปรับเปลี่ยนพฤติกรรมโรคเรื้อรัง ปี 2568

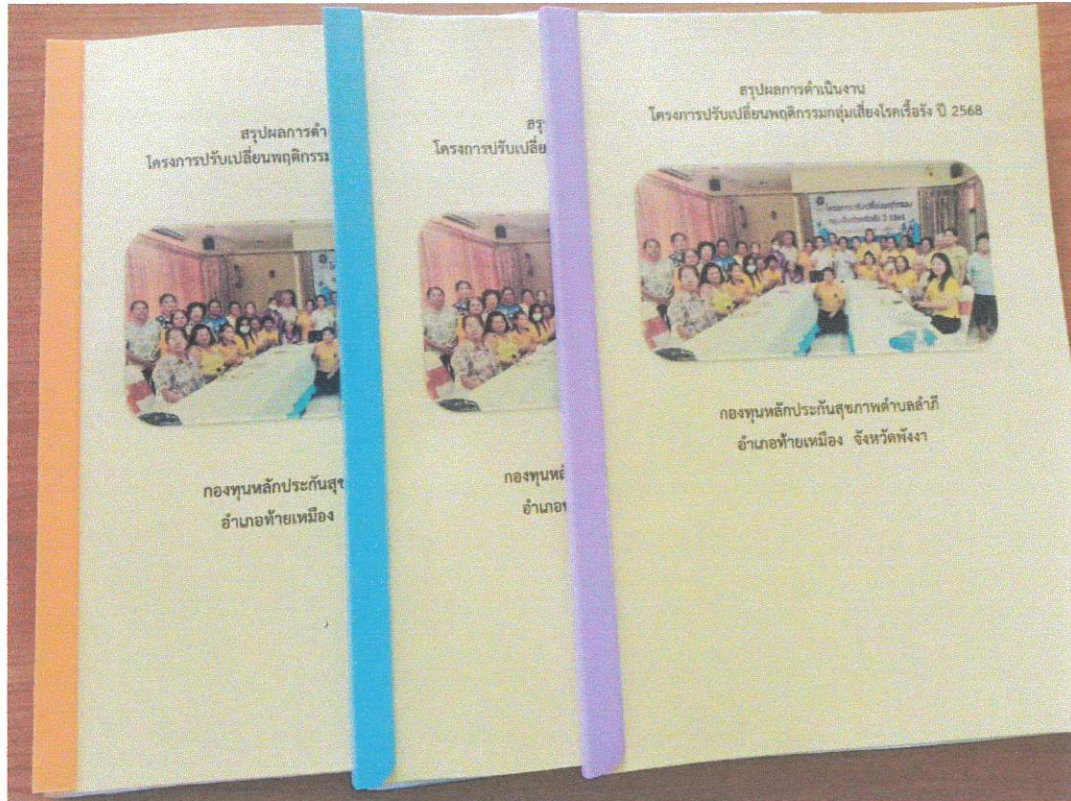



แบบรายงานผลการดำเนินงาน/โครงการ/กิจกรรม
กองทุนหลักประกันสุขภาพเทศบาลตำบลลำภี รหัส กปท. L3297
อำเภอ.....ท้ายเหมือง.....จังหวัด.....พังงา.....

- 1.ชื่อ แผนงาน โครงการ กิจกรรม
โครงการ SEX ไม่ผิด ถ้ารู้จักป้องกัน ประจําปีงบประมาณ 2568

2.ผลการดำเนินงาน

2.1 ผู้เข้าร่วมโครงการ SEX ไม่ผิด ถ้ารู้จักป้องกัน ประจําปีงบประมาณ 2568 จำนวนทั้งสิ้น 96 คน
(เป้าหมาย 90 คน)

2.2 ผู้เข้าร่วมโครงการ SEX ไม่ผิด ถ้ารู้จักป้องกัน ประจําปีงบประมาณ 2568 ได้รับความรู้ ความเข้าใจ และ
ทักษะในการป้องกันตนเอง และมีพฤติกรรมที่ปลอดภัยจากโรคติดต่อทางเพศสัมพันธ์ และโรคเอดส์ คิดเป็นร้อยละ
100

3.ผลสัมฤทธิ์ตามวัตถุประสงค์

- บรรลุตามวัตถุประสงค์
 ไม่บรรลุตามวัตถุประสงค์ เพราะ

4.การเบิกจ่ายงบประมาณ

งบประมาณที่ได้รับการอนุมัติ25,400..... บาท
งบประมาณเบิกจ่ายจริง25,400..... บาท คิดเป็นร้อยละ.....100.....
งบประมาณเหลือส่งคืนกองทุนฯ-..... บาท คิดเป็นร้อยละ.....-.....

5.ปัญหา/อุปสรรคในการดำเนินงาน

- ไม่มี
 มี
ปัญหา/อุปสรรค (ระบุ)

6.เอกสารประกอบการรายงานผลการดำเนินงาน/โครงการ/กิจกรรม

- สำเนาหลักฐานการจ่ายเงิน(กรณีคณะกรรมการ กปท.ต้องการทราบรายละเอียด)
 ภาพถ่ายหรือวีดิทัศน์ภาพการดำเนินการจริง
 หนังสือบันทึกข้อความต่างๆ



7.บุคคลอ้างอิง/ตัวแทนผู้รับประโยชน์จากการดำเนินแผนงาน/โครงการ/กิจกรรม (อย่างน้อย 3 คนขึ้นไป)

1. ชื่อ ด.ช.ธนกร ไหมการ
2. ชื่อ ด.ญ.วริศรา วิถี
3. ชื่อ ด.ช.อภิรักษ์ เนื้ออ่อน
4. ชื่อ ด.ญ.ศศิธร สุกุณา

ลงชื่อหัวหน้าหน่วยงาน/องค์กร/กลุ่มประชาชน



(นางพึงใจ ชัยสุวรรณ)

ผู้อำนวยการโรงพยาบาลส่งเสริมสุขภาพตำบล ตำบลลำภี
วันที่-เดือน-พ.ศ.



ผลการประเมินการดำเนินโครงการ

ผลการวิเคราะห์ข้อมูล

การวิเคราะห์ความรู้ ของผู้เข้าร่วมโครงการ SEX ไม่ผิด ถ้ารู้จักป้องกัน ประจำปี
งบประมาณ 2568

ตารางที่ 1 ผลการเปรียบเทียบคะแนนเฉลี่ยความรู้ก่อนและหลังเข้าร่วมโครงการ (n = 96)

ข้อคำถาม	ก่อนเข้าร่วมโครงการ		หลังเข้าร่วมโครงการ	
	ตอบถูก	ตอบผิด	ตอบถูก	ตอบผิด
	จำนวน	จำนวน	จำนวน	จำนวน
	(ร้อยละ)	(ร้อยละ)	(ร้อยละ)	(ร้อยละ)
1. ช่วงวัยรุ่นจะเกิดขึ้นเมื่อเด็กมีอายุเท่าไร	58 (60.42)	38 (39.58)	66 (68.75)	30 (31.25)
2. เพศหญิงจะเข้าสู่ช่วงอายุวัยรุ่นก่อนเพศชาย กี่ปี	52 (54.17)	44 (45.83)	66 (68.75)	30 (31.25)
3. ฮอร์โมนที่สำคัญในการเจริญพันธุ์เพศหญิง คือข้อใด	64 (66.67)	32 (33.33)	72 (75.00)	24 (25.00)
4. ฮอร์โมนเพศชายผลิตมาจากส่วนใดของร่างกาย	62 (64.58)	34 (35.42)	65 (67.71)	31 (32.29)
5. ฮอร์โมนเพศชายที่สำคัญในการเจริญพันธุ์ คือ ข้อใด	56 (58.33)	40 (41.67)	68 (70.83)	28 (29.17)
6. ข้อใดผิดเกี่ยวกับการตั้งครรภ์ในวัยรุ่น	58 (60.42)	38 (39.58)	62 (64.58)	34 (35.42)
7. สาเหตุของการตั้งครรภ์ไม่พร้อมในวัยรุ่น ก่อให้เกิดผลเสียอย่างไร	53 (55.21)	43 (44.79)	69 (71.88)	27 (28.13)
8. การตั้งครรภ์แบบไม่พร้อมในวัยรุ่นก่อให้เกิด ผลเสียอย่างไร	55 (57.29)	41 (42.71)	64 (66.67)	32 (33.33)
9. โรคเอดส์มีสาเหตุเกิดจากเชื้อโรคใด	65 (67.71)	31 (32.29)	70 (72.92)	26 (27.08)

ข้อความ	ก่อนเข้าร่วมโครงการ		หลังเข้าร่วมโครงการ	
	ตอบถูก	ตอบผิด	ตอบถูก	ตอบผิด
	จำนวน (ร้อยละ)	จำนวน (ร้อยละ)	จำนวน (ร้อยละ)	จำนวน (ร้อยละ)
10. ข้อใด ไม่ใช่ การติดต่อของโรคเอดส์	50 (52.08)	46 (47.92)	77 (80.21)	19 (19.79)

จากตารางที่ 1 ผลการเปรียบเทียบคะแนนเฉลี่ยความรู้ก่อนและหลังเข้าร่วมโครงการ พบว่า ก่อนเข้าร่วมโครงการ ข้อความที่กลุ่มเป้าหมายตอบถูกมากที่สุด คือ โรคเอดส์มีสาเหตุเกิดจากเชื้อโรค ใด คิดเป็นร้อยละ 67.71 รองลงมาคือ ฮอโมนที่สำคัญในการเจริญพันธุ์เพศหญิง คือข้อใด คิดเป็นร้อยละ 66.67 และฮอโมนเพศชายผลิตมาจากส่วนใดของร่างกาย คิดเป็นร้อยละ 64.58 ตามลำดับ ส่วนข้อความที่กลุ่มเป้าหมายตอบผิดมากที่สุด คือ ข้อใด ไม่ใช่ การติดต่อของโรคเอดส์ คิดเป็นร้อยละ 47.92 รองลงมาคือ เพศหญิงเข้าสู่ช่วงอายุวัยรุ่นก่อนเพศชายก็ปี คิดเป็นร้อยละ 45.83 และสาเหตุของการตั้งครรภ์ไม่พร้อมในวัยรุ่นก่อให้เกิดผลเสียอย่างไร คิดเป็นร้อยละ 44.79 ตามลำดับ

หลังเข้าร่วมโครงการ ข้อความที่กลุ่มเป้าหมายตอบถูกมากที่สุด คือ ข้อใด ไม่ใช่ การติดต่อของโรคเอดส์ คิดเป็นร้อยละ 80.21 รองลงมาคือ ฮอโมนที่สำคัญในการเจริญพันธุ์เพศหญิง คือข้อใด คิดเป็นร้อยละ 75.00 ส่วนข้อความที่กลุ่มเป้าหมายตอบผิดมากที่สุด คือ ข้อใดผิดเกี่ยวกับการตั้งครรภ์ไม่พร้อมในวัยรุ่น คิดเป็นร้อยละ 35.42 รองลงมาคือ การตั้งครรภ์แบบไม่พร้อมในวัยรุ่นก่อให้เกิดผลเสียอย่างไร คิดเป็นร้อยละ 33.33

ตารางที่ 2 จำนวน และร้อยละของระดับความรู้ก่อนและหลังเข้าร่วมโครงการ (n = 96)

ระดับความรู้	ก่อนเข้าร่วมโครงการ		หลังเข้าร่วมโครงการ	
	จำนวน	ร้อยละ	จำนวน	ร้อยละ
ความรู้ระดับสูง (คะแนน 8 - 10)	3	3.12	22	22.92
ความรู้ระดับปานกลาง (คะแนน 6 - 7)	69	71.88	74	77.08
ความรู้ระดับต่ำ (คะแนน 0 - 5)	24	25.00	-	-

จากตารางที่ 2 พบว่า ก่อนเข้าร่วมโครงการ กลุ่มเป้าหมายมีความรู้เกี่ยวกับการป้องกันตนเอง และมีพฤติกรรมที่ปลอดภัยจากโรคติดต่อทางเพศสัมพันธ์ และโรคเอดส์ อยู่ในระดับต่ำ คิดเป็นร้อยละ

25.00 รองลงมาคือ มีความรู้เกี่ยวกับการป้องกันตนเอง และมีพฤติกรรมที่ปลอดภัยจากโรคติดต่อทางเพศสัมพันธ์ และโรคเอดส์ อยู่ในระดับปานกลาง คิดเป็นร้อยละ 71.88 และหลังเข้าร่วมโครงการ กลุ่มเป้าหมายมีความรู้เกี่ยวกับการป้องกันตนเอง และมีพฤติกรรมที่ปลอดภัยจากโรคติดต่อทางเพศสัมพันธ์ และโรคเอดส์ อยู่ในระดับปานกลาง คิดเป็นร้อยละ 77.08 รองลงมาคือ มีความรู้เกี่ยวกับการป้องกันตนเอง และมีพฤติกรรมที่ปลอดภัยจากโรคติดต่อทางเพศสัมพันธ์ และโรคเอดส์ อยู่ในระดับสูง คิดเป็นร้อยละ 22.92

ตารางที่ 3 การเปรียบเทียบผลสัมฤทธิ์ความรู้ก่อนและหลังเข้าร่วมโครงการ (n = 96)

ความรู้เกี่ยวกับการป้องกันตนเอง และมีพฤติกรรมที่ปลอดภัยจากโรคติดต่อทางเพศสัมพันธ์ และโรคเอดส์	n	\bar{X}	S.D.	df	t	p-value
ก่อนอบรม	96	5.97	1.23	94	6.73	.00
หลังอบรม	96	7.07	1.00			

จากตารางที่ 3 พบว่า ผลสัมฤทธิ์ความรู้เกี่ยวกับการป้องกันตนเอง และมีพฤติกรรมที่ปลอดภัยจากโรคติดต่อทางเพศสัมพันธ์ และโรคเอดส์ หลังอบรม ($\bar{X} \pm S.D. = 7.07 \pm 1.00$) สูงกว่า ก่อนอบรม ($\bar{X} \pm S.D. = 5.97 \pm 1.23$) อย่างมีนัยสำคัญทางสถิติที่ระดับ .00

ภาพกิจกรรม



ภาพการอบรมให้ความรู้



ภาพกิจกรรมรู้เขา รู้เรา



ภาพกิจกรรมหมวกกันน็อคป้องกันโรค



ภาพกิจกรรมแลกเปลี่ยน



ภาพ Exchange Knowledge



ภาพบรรยากาศผู้เข้าร่วมโครงการ



ภาพอาหารว่าง และเครื่องดื่ม



ภาพวัสดุอุปกรณ์ที่ใช้ในการดำเนินโครงการ

(ประเภทที่ ๒)
สนับสนุนกลุ่มหรือองค์กร
ประชาชน/หน่วยงานอื่น
จำนวน ๑๐ โครงการ

ประเภทที่ ๒

ลำดับที่	ชื่อกิจกรรม/โครงการ	ประเภทกิจกรรม	งบประมาณที่อนุมัติ	งบประมาณที่ใช้ไป	ได้รับเงินคืน
๑.	โครงการส่งเสริมสุขภาพในกลุ่มผู้สูงอายุ ตำบลลำภี	ประเภทที่ ๒	๑๘,๔๗๐	๑๘,๔๗๐	-
๒.	โครงการชุมชนเข้มแข็ง ร่วมแรงออกกำลังกาย ปี 2568	ประเภทที่ ๒	๒๙,๙๐๐	๒๙,๙๐๐	-
๓.	โครงการแกนนำร่วมใจ สร้างชุมชนก้าวไกล ไปกับงานคุ้มครองผู้บริโภคตำบลลำภี ปี 2568	ประเภทที่ ๒	๒๘,๔๕๐	๒๘,๔๕๐	-
๔.	โครงการเยี่ยมแม่ ดูแลลูก ผู้รักตำบลลำภี	ประเภทที่ ๒	๑๙,๐๐๐	๑๙,๐๐๐	-
๕.	โครงการคัดกรองเกษตรกรกลุ่มเสี่ยงตำบลลำภี	ประเภทที่ ๒	๒๑,๗๖๘	๒๑,๗๖๘	
๖.	โครงการพัฒนาคุณภาพชีวิตผู้พิการตำบลลำภี ปี 2568	ประเภทที่ ๒	๑๘,๐๐๐	๑๘,๐๐๐	
๗.	โครงการส่งเสริมพัฒนาการเด็กดี ตำบลลำภี	ประเภทที่ ๒	๑๕,๘๕๐	๑๕,๘๕๐	
๘.	โครงการสตรีลำภีปลอดมะเร็งเต้านมและมะเร็งปากมดลูก ปี 2568	ประเภทที่ ๒	๒๐,๗๓๕	๒๐,๗๓๕	
๙.	โครงการตรวจคัดกรองความเสี่ยงสุขภาพสำหรับประชาชน อายุ 35 ปีขึ้นไป ปี 2568	ประเภทที่ ๒	๔๗,๑๐๐	๔๗,๑๐๐	
๑๐.	โครงการส่งเสริมความรู้แกนนำ อสม.ด้านทันตสุขภาพ ปี 2568	ประเภทที่ ๒	๑๔,๓๐๐	๑๔,๓๐๐	
ประเภทที่ ๒ รวมเงินทั้งสิ้น			๒๓๓,๕๗๓	๒๓๓,๕๗๓	



แบบรายงานผลการดำเนินแผนงาน/โครงการ/กิจกรรม
 กองทุนหลักประกันสุขภาพตำบลลำภี.....รหัส กปท.
 อำเภอท้ายเหมือง.....จังหวัด.พังงา.....

1.ชื่อ แผนงาน โครงการ กิจกรรม

โครงการส่งเสริมสุขภาพในกลุ่มผู้สูงอายุตำบลลำภี

2.ผลการดำเนินงาน

วัตถุประสงค์ (เพื่อการจัดบริการสร้างเสริมสุขภาพ ป้องกันโรค ฟื้นฟูสมรรถภาพ และรักษาพยาบาลระดับปฐมภูมิเชิงรุก รวมถึงการจัดกระบวนการหรือกิจกรรมเพื่อการสร้างเสริมสุขภาพ และการป้องกันโรค)

1. เพื่อให้ผู้สูงอายุมีความรู้ ความเข้าใจ ในการดูแลสุขภาพได้อย่างถูกต้อง
2. เพื่อส่งเสริม ปรับเปลี่ยนพฤติกรรมสุขภาพผู้สูงอายุให้มีสุขภาพที่พึงประสงค์โดยผสมผสานมาตรฐานการดูแลสุขภาพแบบองค์รวมทั้งสุขภาพกายและสุขภาพจิต
3. เพื่อเปิดโอกาสให้ผู้สูงอายุได้มีการพบปะ และแลกเปลี่ยนประสบการณ์การดูแลสุขภาพร่วมกัน
4. เพื่อประเมินความสามารถในการประกอบกิจวัตรประจำวัน(ADL) ของผู้สูงอายุ
5. เพื่อวางแผนการเยี่ยมบ้านผู้สูงอายุและให้คำแนะนำด้านสุขภาพที่เหมาะสม
6. เพื่อให้ทุกภาคส่วนในการดูแลสุขภาพผู้สูงอายุ

ตัวชี้วัด ผู้สูงอายุที่มาร่วมกิจกรรมมีความพึงพอใจมากกว่าร้อยละ 90

3.ผลสัมฤทธิ์ตามวัตถุประสงค์

- บรรลุตามวัตถุประสงค์
 ไม่บรรลุตามวัตถุประสงค์ เพราะ



“สุขภาพดีมีหลักประกัน ท้องถิ่นสร้างสรรค์ กปท.สนับสนุน”

4.การเบิกจ่ายงบประมาณ

งบประมาณที่ได้รับการอนุมัติ18,470.....บาท

งบประมาณเบิกจ่ายจริง18,470.....บาท คิดเป็นร้อยละ100.....

งบประมาณเหลือส่งคืนกองทุน.....บาท คิดเป็นร้อยละ

.....

สรุปผลการดำเนินงาน

สรุปผลการตรวจสุขภาพเบื้องต้นผู้เข้าร่วมโครงการส่งเสริมสุขภาพในกลุ่มผู้สูงอายุในตำบลลำภี จำนวน

ที่	การคัดกรอง	ปกติ	ผิดปกติ	นัดตรวจซ้ำ	ส่งต่อ
1	BMI	13	14	-	
2	รอบเอว	13	14	-	
3	ความดันโลหิต	17	43	43	-
4	น้ำตาลในเลือด	18	22	22	1

100 คน

จากข้อมูลนี้จะเห็นได้ว่าในกลุ่มผู้สูงอายุที่เข้าร่วมโครงการ มีการตรวจพบปัญหาสุขภาพหลายอย่าง โดยเฉพาะในเรื่องของความดันโลหิตและน้ำตาลในเลือด ซึ่งมีจำนวนผู้ที่ผิดปกติและต้องนัดตรวจซ้ำค่อนข้างมาก ส่วน BMI และรอบเอวมียัตราการผิดปกติค่อนข้างน้อย

แบบสรุปการเยี่ยมผู้สูงอายุติดบ้าน ติดเตียงตำบลลำภี

โครงการส่งเสริมสุขภาพในกลุ่มผู้สูงอายุตำบลลำภี ปี 2568

จำนวนผู้สูงอายุที่เยี่ยมทั้งหมด 50 คน

ผลการประเมินADL	
ภาวะพึ่งพาสมบูรณ์ (0-4 คะแนน)	1 คน
ภาวะพึ่งพารุนแรง(5-8 คะแนน)	4 คน
ภาวะพึ่งพาปานกลาง(9-11คะแนน)	2 คน
ไม่เป็นการพึ่งพา(12-20 คะแนน)	43 คน
ประเภทผู้สูงอายุ	
กลุ่ม1 ช่วยเหลือตัวเองได้ทั้งหมด	33 คน
กลุ่ม2 ช่วยเหลือตัวเองได้บางส่วน	12 คน
กลุ่ม3 ช่วยเหลือตัวเองไม่ได้เลย	5 คน
Palliative care	0 คน
ประเมินความพึงพอใจของผู้ป่วย/ญาติ	95.6%
เข้าแผนโครงการLTC	7 คน
เข้าแผนโครงการผ้าอ้อม	10 คน

ตารางสรุปผลแบบสำรวจความพึงพอใจ กิจกรรมที่1การประชุมอบรม
โครงการส่งเสริมสุขภาพในกลุ่มผู้สูงอายุตำบลลำภี อ.ท้ายเหมืองจ.พังงา
วันพุธที่ 14 มีนาคม 2568

ลำดับที่	หัวข้อความพึงพอใจของผู้ร่วมกิจกรรม	ระดับความพึงพอใจ				
		มากที่สุด	มาก	ปานกลาง	น้อย	น้อยที่สุด
1	การจัดกิจกรรมครั้งนี้มีประโยชน์ต่อท่าน	95	5			
2	ท่านได้รับความรู้/ประโยชน์จากการเข้าร่วมกิจกรรมเพื่อนำไปปรับใช้	97	3			
3	ท่านได้มีส่วนร่วมในการแสดงความคิดเห็นและให้ข้อเสนอแนะ	96	4			
4	ระยะเวลาในการจัดกิจกรรมมีความเหมาะสม	94	6			
5	ภาพรวมความพึงพอใจในการจัดกิจกรรมครั้งนี้	97	3			
	รวม	479	20			

จากตาราง พบว่าผู้เข้าร่วมอบรมให้ความรู้โครงการส่งเสริมสุขภาพในกลุ่มผู้สูงอายุตำบลลำภี จำนวน 100 คน
ตอบแบบสำรวจความพึงพอใจ ในระดับมากที่สุด คิดเป็นร้อยละ 95.80



กิจกรรมที่ 2 แบบบันทึกการเยี่ยมผู้สูงอายุติดบ้าน ติดเตียงตำบลลำภี โครงการส่งเสริมสุขภาพในกลุ่มผู้สูงอายุตำบลลำภี ปี 256๕

ที่	ชื่อ-สกุล	อายุ	ที่อยู่	โรคประจำตัว	ADL	กลุ่ม	เบาหวาน		ความดัน		ความพึงพอใจ ญาติ/ผู้ป่วย
							เสียง	ปกติ	เสียง	ปกติ	
1	นายจอม ปริพันธ์	77	120 ม.1	HT COPD	4	3		98		103/79/57	9
2	นางถาวร ทัดการ	91	31/1 ม.1	HT DLP	20	1		104		130/80/66	10
3	นางนวย สังข์ชุม	75	221 ม.1	HT DLP DM	20	1		177		124/64/75	10
4	นางแว้ง ปรางทอง	91	221 ม.1	ผู้พิการเป็นใบ้	20	1		113		137/76/75	10
5	นายจรัส พรหมนุ้ย	82	9/1 ม.1	HT DLP	14	2		131		103/59/70	10
6	นางสุรัตน์ คงสวัสดิ์	71	11/1 ม.1	HT DLP DM CVA CKD	18	1		130	160/67/73		10
7	นางบุรณ์ แซ่ถ่อง	81	247 ม.1	HT DLP	20	1		86	156/86/77		10
8	นางถนอม ปริษฐา	88	23 ม.1	HT DLP	20	1		148	165/81/53		10
9	นายรงค์ ปรางทอง	64	114 ม.1	HT DLP CVA	14	2		136		131/77/84	9
10	นางประจันต์ ต้าฉาย	76	41/1 ม.1	HT DLP CVA	8	3	215			98/62/100	10
11	นางละม่อม กองแก้ว	87	54 ม.6	HT DLP	20	1		112	189/86/72		10
12	นางสุดใจ สุขช่วย	75	79/1 ม.6	HT DLP CKD	20	1	319			144/76/84	10
13	นายเขม กองแก้ว	87	62/1 ม.6	HT DLP CKD	20	1		115	153/82/62		10
14	นางวิจิตร กองแก้ว	87	62/1 ม.6	HT DLP	20	1		106	154/83/69		10
15	นายบรรเจิด กาละสังข์	84	63 ม.6	Asthma parkinson	18	2		186	153/70/69		10
16	นางอาราณ์ คิตดี	81	63/1 ม.6	HT DLP	20	1		122	161/85/88		10
17	นางเฉลียว ฉิมพงศ์	82	60/1 ม.5	HT IHD	20	1		132		127/77/101	10
18	นายแถว ฉิมพงศ์	91	60/1 ม.5	HT COPD CVA	13	2		137	152/78/85		10
19	นางเพ็ญ เพ็ชรสงค์	81	148 ม.5	HT DLP	19	1		151	167/94/82		10
20	นางเลี่ยน พูนคำ	87	132 ม.5	HT DLP	20	1		134		139/73/98	10

แบบบันทึกการเยี่ยมผู้สูงอายุติดบ้าน ติดเตียงตำบลบ้าน ดัดเตี้ยงตำบลลำภี โครงการส่งเสริมสุขภาพในกลุ่มผู้สูงอายุตำบลลำภี ปี 2568

ที่	ชื่อ-สกุล	อายุ	ที่อยู่	โรคประจำตัว	ADL	กลุ่ม	เบาหวาน		ความดัน		ความพึงพอใจ ญาติ/ผู้ป่วย
							เสียง	ปกติ	เสียง	ปกติ	
21	นางสุดจิตต์ สุดด้วง	90	74/1 ม.5	-	20	1		117	159/107/85		10
22	นายประยูร โชติผล	74	114 ม.5	HT COPD	20	1		136	159/112/84		10
23	นางทิต ชูรัตน์	86	111 ม.6	HT DLP	20	1		108	147/79/79		10
24	นายเสถียร แสงจันทร์	84	55/14 ม.5	HT CVA	20	1		113	138/70/83		10
25	นางนิตยา แสงจันทร์	82	55/14 ม.5	CRF HT	10	2	214		146/63/76		9
26	นางเอื่อม มากนุ้ม	85	61/2 ม.5	HT DLP Arrhythmia	20	1		87	165/90/60		10
27	นางช้อย จุลเลิศ	95	178 ม.5	HT CKD หัวใจ	20	1		110	135/75/86		10
28	นางอารมย์ สุจริต	69	164 ม.7	HT DLP DM CVA CKD	17	2		120	135/56/93		10
29	นางเสาว ปรางทอง	69	199/3 ม.7	-	20	1		107	118/65/68		10
30	นางหนูมาจ วัจนเจริญ	77	108/1 ม.7	-	20	1		101	141/79/81		10
31	นางมณี จันทร์ปกรณ์	71	57/1 ม.3	HT DLP DM	20	1		131	131/64/73		8
32	นายสุวรรณ ภูมิรินทร์	92	49 ม.2	-	19	1		91	140/82/77		9
33	นายสุทิน สังคกิจ	70	49 ม.2	HT DLP CKD gout	20	1		97	163/100/73		9
34	นางแป้ว หนูแก้ว	72	32/2 ม.3	HT DLP DM	20	1		140	136/78/80		9
35	นางประทุม จันทร์จิตร	69	98/2 ม.2	HT DLP	20	1		87	130/79/72		8
36	นางอำไพ แก้วรักษ์	62	48/1 ม.2	thyroid	20	1		95	131/79/65		9
37	นายอรธคมม์ แก้วรักษ์	72	48/1 ม.2	HT DLP	20	1		92	116/76/80		9
38	นายภิรมย์ แซ่เสียง	69	42/5 ม.2	DM	20	1	170		135/60/80		10
39	นางละออง ชะฎา	71	9/7 ม.2	HT DLP DM CRF	20	1		130	122/69/69		8
40	นายช้วน ชะฎา	86	9/7 ม.2	CODD CRF	20	1		90	121/60/72		8

ตารางสรุปผลแบบสำรวจความพึงพอใจ กิจกรรมที่2เยี่ยมบ้านผู้สูงอายุติดบ้านติดเตียง
โครงการส่งเสริมสุขภาพในกลุ่มผู้สูงอายุตำบลลำภี อ.ท้ายเหมืองจ.พังงา
วันที่ 21-31 มีนาคม 2568

ลำดับที่	หัวข้อความพึงพอใจของผู้ร่วมกิจกรรม	ระดับความพึงพอใจ				
		มากที่สุด	มาก	ปานกลาง	น้อย	น้อยที่สุด
1	กระบวนการขั้นตอนการให้บริการ มีการติดต่อก่อนนัดหมายก่อนมาเยี่ยมบ้านทุกครั้ง	50 (100)	0	0	0	0
2	ได้รับการช่วยเหลือแนะนำที่เหมาะสม	48 (96.00)	2 (4.00)	0	0	0
3	มีการใช้เวลาในการช่วยเหลืออย่างเหมาะสม	48 (96.00)	2 (4.00)	0	0	0
4	ได้รับความสะดวกรวดเร็วในการติดต่อเจ้าหน้าที่ในการขอรับบริการ หรือสอบถามข้อมูล	49 (98.00)	1 (2.00)	0	0	0
5	ได้รับการช่วยเหลือสนับสนุนจากคนในชุมชน	47 (94.00)	3 (6.00)	0	0	0
6	ด้านเจ้าหน้าที่ บุคลากรที่ปฏิบัติงานเยี่ยมบ้าน มีความสุภาพ อ่อนน้อม และมนุษยสัมพันธ์ที่ดี	50 (100)	0	0	0	0
7	มีความเอาใจใส่รับฟังปัญหา กระตือรือร้นเต็มใจให้บริการ	50 (100)	0	0	0	0
8	มีความสามารถ เชี่ยวชาญในการให้บริการ	49 (98.00)	1 (2.00)	0	0	0
9	มีช่องทางติดต่อเจ้าหน้าที่ได้สะดวกรวดเร็ว	49 (98.00)	1 (2.00)	0	0	0
10	ได้รับความสะดวกในการเยี่ยมอุปกรณ์ทางการแพทย์ไปใช้ที่บ้าน	50 (100)	0	0	0	0

จากตาราง พบว่าผู้ตอบแบบสอบถามจำนวน 50 คน

1. มีความพึงพอใจในการติดต่อก่อนนัดหมายก่อนมาเยี่ยมบ้านทุกครั้ง ในระดับมากที่สุด คิดเป็นร้อยละ 100
2. มีความพึงพอใจในการดูแลช่วยเหลือให้คำแนะนำที่เหมาะสม ในระดับมากที่สุด คิดเป็นร้อยละ 96.00 และในระดับมาก คิดเป็นร้อยละ 4.00



3. มีความพึงพอใจในการใช้เวลาในการช่วยเหลืออย่างเหมาะสม ในระดับมากที่สุด คิดเป็นร้อยละ 98.00และในระดับมาก คิดเป็นร้อยละ 2.00
4. มีความพึงพอใจในการได้รับความสะดวกรวดเร็วในการติดต่อเจ้าหน้าที่ในการขอรับบริการหรือสอบถามข้อมูล ในระดับมากที่สุด คิดเป็นร้อยละ 100
5. ความพึงพอใจในการได้รับการช่วยเหลือสนับสนุนจากคนในชุมชนในระดับมากที่สุด คิดเป็นร้อยละ 94.00 และในระดับมาก คิดเป็นร้อยละ 6.00
6. มีความพึงพอใจในการมีความสุภาพ อ่อนน้อม และมนุษยสัมพันธ์ที่ดีในระดับมากที่สุด คิดเป็นร้อยละ 100
7. มีความพึงพอใจในมีความเอาใจใส่รับฟังปัญหา กระจ้อหรือร่นเต็มใจให้บริการในระดับมากที่สุด คิดเป็นร้อยละ 100
8. มีความพึงพอใจในมีความสามารถ เชี่ยวชาญในการให้บริการในระดับมากที่สุด คิดเป็นร้อยละ 98.00 และในระดับมาก คิดเป็นร้อยละ 2.00
9. มีความพึงพอใจในการมีช่องทางติดต่อเจ้าหน้าที่ได้สะดวกรวดเร็วในระดับมากที่สุด คิดเป็นร้อยละ 98.00 และในระดับมาก คิดเป็นร้อยละ 2.00
10. มีความพึงพอใจในการได้รับความสะดวกในการยื่นอุปรณ์ทางการแพทย์ไปใช้ที่บ้าน ในระดับมากที่สุด คิดเป็นร้อยละ 100

ผู้จัดทำรายงาน

(นางมธุิตา ทวีรัตน์)

พยาบาลวิชาชีพชำนาญการ

ผู้รับรองรายงาน

(นายสุรียา พัฒจิริง)

ประธานชมรมผู้สูงอายุ รพ.สต.บ้านบกปุย



ปัญหาอุปสรรคโครงการส่งเสริมสุขภาพในกลุ่มผู้สูงอายุตำบลลำภี ปี 2568

การส่งเสริมสุขภาพผู้สูงอายุเป็นเรื่องที่สำคัญและจำเป็นในสังคมที่มีอายุเฉลี่ยสูงขึ้น แต่ก็มีปัญหาและอุปสรรคหลายประการที่อาจเกิดขึ้นในการดำเนินโครงการส่งเสริมสุขภาพของผู้สูงอายุ ซึ่งสามารถแบ่งออกเป็นหลายด้าน ดังนี้:

1. ปัญหาด้านการรับรู้และความรู้

- **การขาดความรู้:** ผู้สูงอายุบางคนอาจขาดความรู้เกี่ยวกับการดูแลสุขภาพของตนเอง เช่น การควบคุมโรคเรื้อรัง การออกกำลังกายที่เหมาะสม หรือการรับประทานอาหารที่มีประโยชน์
- **การไม่เข้าใจข้อมูล:** ข้อมูลที่เกี่ยวกับสุขภาพหรือโครงการส่งเสริมสุขภาพอาจยากเกินไปหรือไม่เหมาะสมกับความสามารถในการเข้าใจของผู้สูงอายุ

2. ปัญหาด้านการเข้าถึงบริการสุขภาพ

- **การเดินทางไม่สะดวก:** ผู้สูงอายุบางคนอาจมีปัญหาในการเดินทางไปโรงพยาบาลหรือคลินิกที่มีบริการสุขภาพ เช่น การขาดการเดินที่สะดวก หรือไม่มีใครช่วยพาไป
- **ขาดการบริการใกล้บ้านและแพทย์ที่ลงตรวจพื้นที่:** พื้นที่อาจขาดแพทย์ในการเข้าถึงบริการสุขภาพสำหรับผู้สูงอายุ เช่น ในคลินิกโรคเรื้อรังขาดแพทย์ลงตรวจ

3. ปัญหาด้านการสนับสนุนจากครอบครัวและชุมชน

- **ขาดการสนับสนุนจากครอบครัว:** บางครอบครัวอาจไม่มีเวลาในการดูแลผู้สูงอายุ หรือไม่สามารถให้การสนับสนุนในการดูแลสุขภาพได้เต็มที่
- **การขาดความเข้าใจในความสำคัญ:** บางครั้งครอบครัวหรือชุมชนอาจไม่เห็นความสำคัญของการดูแลสุขภาพผู้สูงอายุ หรือไม่รู้ว่าการส่งเสริมสุขภาพผู้สูงอายุมีประโยชน์มาก

4. ปัญหาด้านเศรษฐกิจ

- **ค่าใช้จ่ายสูง:** บางโครงการหรือบริการเกี่ยวกับสุขภาพสำหรับผู้สูงอายุอาจมีค่าใช้จ่ายสูง ทำให้ผู้สูงอายุหรือครอบครัวไม่สามารถเข้าถึงบริการได้
- **การขาดแคลนทรัพยากร:** การขาดงบประมาณในการจัดโครงการส่งเสริมสุขภาพสำหรับผู้สูงอายุในชุมชนหรือหน่วยงานที่รับผิดชอบ



5. ปัญหาด้านพฤติกรรมและทัศนคติของผู้สูงอายุ

- ความไม่ยอมรับการเปลี่ยนแปลง: ผู้สูงอายุบางคนอาจมีทัศนคติที่ไม่ยินดีที่จะเปลี่ยนแปลงพฤติกรรมการใช้ชีวิต เช่น การไม่ยอมรับการออกกำลังกาย การไม่ยอมรับการปรับพฤติกรรมการกินอาหารที่ดีต่อสุขภาพ
- ความกลัวต่อการใช้ยาและการรักษา: ผู้สูงอายุบางคนอาจกลัวการใช้ยา หรือกลัวการรักษาที่ต้องมีการพึ่งพาเทคโนโลยีใหม่ๆ

6. ปัญหาด้านการจัดการโครงการ

- ขาดการประสานงาน: การประสานงานระหว่างหน่วยงานที่เกี่ยวข้องอาจไม่ดีพอ ทำให้การดำเนินงานไม่ราบรื่น เช่น ระหว่างสถานพยาบาล, หน่วยงานท้องถิ่น, และองค์กรที่เกี่ยวข้อง
- ขาดการประเมินผล: โครงการบางครั้งขาดการประเมินผลที่มีประสิทธิภาพ ทำให้ไม่สามารถทราบถึงความสำเร็จหรือปัญหาของโครงการได้อย่างแท้จริง

7. ปัญหาด้านเทคโนโลยี

- การขาดทักษะในการใช้เทคโนโลยี: ผู้สูงอายุบางคนอาจขาดทักษะในการใช้เทคโนโลยี เช่น การใช้แอปพลิเคชันในการติดตามสุขภาพ หรือการใช้โทรศัพท์มือถือในการติดต่อแพทย์
- การขาดการเข้าถึงอินเทอร์เน็ต: ในบางพื้นที่ ผู้สูงอายุอาจขาดการเข้าถึงอินเทอร์เน็ต ซึ่งทำให้ไม่สามารถเข้าถึงข้อมูลที่เกี่ยวข้องกับสุขภาพได้

วิธีการแก้ไขปัญหา:

1. การให้ความรู้และอบรม: จัดอบรมเกี่ยวกับการดูแลสุขภาพสำหรับผู้สูงอายุและครอบครัว โดยใช้วิธีที่เข้าใจง่าย เช่น การจัดกิจกรรมในชุมชน การทำสื่อประชาสัมพันธ์ที่เข้าใจง่าย
2. ปรับปรุงการเข้าถึงบริการ: พัฒนาบริการสุขภาพที่สามารถเข้าถึงได้ง่ายขึ้น เช่น การมีบริการสุขภาพเคลื่อนที่ หรือการจัดตั้งคลินิกใกล้บ้าน
3. การสนับสนุนจากชุมชนและครอบครัว: ส่งเสริมให้ครอบครัวและชุมชนมีส่วนร่วมในการดูแลสุขภาพ และสร้างความเข้าใจในความสำคัญของการดูแลสุขภาพ
4. การพัฒนาแหล่งทุนและทรัพยากร: ค้นหาวิธีการเพิ่มงบประมาณและทรัพยากรในการส่งเสริมสุขภาพผู้สูงอายุ เช่น การร่วมมือกับภาครัฐและเอกชน
5. ขาดบุคลากรทางการแพทย์ : ขอแพทย์สนับสนุนหรือการใช้ปรึกษาทางไกล ประสานกับทีม



6. การใช้เทคโนโลยี: สนับสนุนให้ผู้สูงอายุเรียนรู้การใช้เทคโนโลยีที่เกี่ยวข้องกับสุขภาพ เช่น แอปพลิเคชันติดตามสุขภาพ หรือการให้คำปรึกษาทางไกล (telemedicine)



ลงทะเบียน

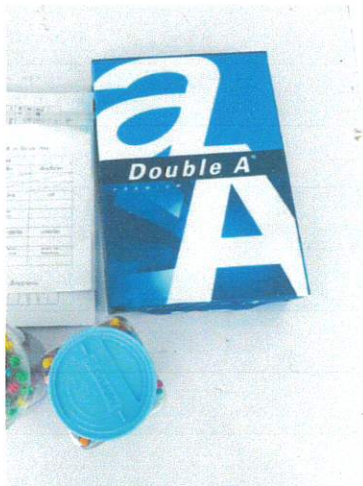

ตรวจสุขภาพเบื้องต้น



นายกกล่าวเปิดงานและถ่ายรูปกับผู้เข้าร่วมโครงการ



**น.ส.นภัค รัตนสมบูรณ์ นักวิชาการทันตสาธารณสุข
ให้ความรู้เรื่องการดูแลช่องปากในผู้สูงอายุ**



น.ส.อิทธิญา สร้อยทอง พยาบาลวิชาชีพ ให้ความรู้เรื่องการดูแลสุขภาพในผู้สูงอายุ



กิจกรรมสหนาการ



อาหารว่างและเครื่องดื่ม



อาหารกลางวัน



ผักปลอดสารพิษและจุมูกข้าวกล็อง
สินค้าหัตถการพื้นบ้าน



เยี่ยมบ้านผู้สูงอายุ



เยี่ยมบ้านผู้สูงอายุ



เยี่ยมบ้านผู้สูงอายุ



เยี่ยมบ้านผู้สูงอายุ





แบบรายงานผลการดำเนินแผนงาน/โครงการ/กิจกรรม
กองทุนหลักประกันสุขภาพองค์การบริหารส่วนตำบลลำภี รหัส กปท. L3297
อำเภอท้ายเหมือง จังหวัดพังงา

1.ชื่อ แผนงาน โครงการ กิจกรรม

โครงการชุมชนเข้มแข็ง ร่วมแรงออกกำลังกาย ปี 2568

2.ผลการดำเนินงาน

- สมาชิกในกลุ่มออกกำลังกายมีสุขภาพจิตที่ดี มีร่างกายแข็งแรงได้พูดคุย/ทำกิจกรรมร่วมกัน
- สมาชิกในกลุ่มออกกำลังกายได้รับความรู้ความเข้าใจในการออกกำลังกายที่ถูกต้อง และมีการปรับเปลี่ยนการออกกำลังกายให้เหมาะสมแต่ละบุคคล
- สมาชิกในกลุ่มออกกำลังกายมีความพึงพอใจในโครงการออกกำลังกายมากกว่า ร้อยละ 80
- สมาชิกในกลุ่มออกกำลังกายมีเครื่องเสียงอุปกรณ์ในการออกกำลังกายต่อเนื่องแต่ละพื้นที่

การได้รับการสนับสนุน

หน่วยงานที่ร่วมให้การสนับสนุน	การสนับสนุนที่ได้รับ (งบประมาณหรือการสนับสนุนทรัพยากรอื่นๆ)	ข้อคิดเห็นเกี่ยวกับการสนับสนุนที่ได้รับ (พอเพียง/เหมาะสม หรือไม่)
กองทุนหลักประกันสุขภาพตำบลลำภี	งบประมาณในการดำเนินงานโครงการ	เวลาในการจัดโครงการน้อย ทำให้สมาชิกขาดการออกกำลังกายต่อเนื่อง

ผลสัมฤทธิ์ของการเลือกกลุ่มเป้าหมาย

กลุ่ม	กลุ่มเป้าหมายที่กำหนด	กลุ่มเป้าหมายที่มาร่วมกิจกรรม	ข้อคิดเห็นเกี่ยวกับกลุ่มเป้าหมาย
	จำนวน	จำนวน	
1.รวมกลุ่มสมาชิกชมรมออกกำลังกาย	40 คน	40 คน	เพื่อส่งเสริมให้ชาวบ้านมีการออกกำลังกายอย่างเหมาะสมและต่อเนื่อง
2.จัดอบรมให้ความรู้แก่สมาชิกปรับเปลี่ยนรูปแบบการออกกำลังกาย	40 คน	40 คน	ให้ความรู้เกี่ยวกับหลักการออกกำลังกาย ประโยชน์ของการออกกำลังกายและการออกกำลังกายอย่างถูกต้อง



ผลสำเร็จตามวัตถุประสงค์ของกิจกรรม

วัตถุประสงค์ของกิจกรรม	ผลความพึงพอใจ		เหตุผลหลักฐานอ้างอิง
	พอใจ	ไม่พอใจ	
1. เพื่อส่งเสริมให้ชาวบ้านมีการออกกำลังกายอย่างเหมาะสมและต่อเนื่อง	✓		ประชาชนได้รับความรู้ความเข้าใจกับการออกกำลังกายอย่างถูกวิธี
2. เพื่อให้ประชาชนตระหนักและใส่ใจการออกกำลังกายมากขึ้น	✓		ประชาชนได้ทำกิจกรรมร่วมกันในชุมชน

ผลการวิเคราะห์ข้อมูล โครงการชุมชนเข้มแข็ง ร่วมแรงออกกำลังกาย ปี 2568

ผลการวิเคราะห์แบบสอบถามด้านความพึงพอใจโครงการชุมชนเข้มแข็ง ร่วมแรงออกกำลังกาย

ประเด็นความคิดเห็น	ร้อยละ (%)	ระดับความคิดเห็น
1.ทำให้อารมณ์แจ่มใส สุขภาพจิตและสุขภาพกายดีขึ้น	91.2	มาก
2.ช่วยผ่อนคลายความตึงเครียดทางอารมณ์จากชีวิตประจำวัน	88.4	มาก
3.ทำให้กล้ามเนื้อแข็งแรงและทำงานหนักได้มากขึ้น	86.6	มาก
4.ทำให้ร่างกายแข็งแรง มีภูมิคุ้มกันโรค มีการเจ็บป่วยน้อยลง	85.4	มาก
5.ทำให้อ่อนหลับพักผ่อนได้ดีขึ้น	84	มาก
6.ทำให้กล้ามเนื้อและระบบประสาทมีการประสานงานกันดีขึ้น	86.8	มาก
7.สามารถลดน้ำหนักและทำให้สัดส่วนของร่างกายดีขึ้น	85	มาก
รวม	89.6	มาก

จากตาราง จากการประเมินผลโครงการชุมชนเข้มแข็ง ร่วมแรงออกกำลังกาย ปี 2568 ในภาพรวมการประเมินความพึงพอใจโครงการชุมชนเข้มแข็ง ร่วมแรงออกกำลังกายปี 2568 ค่าเฉลี่ยอยู่ในระดับมาก 89.6 %

ปัญหา/อุปสรรค

- ความพร้อมเพียงในการเข้าอบรม เนื่องจากอบรมทั้งวัน บางคนติดภารกิจบางช่วง
- เวลาในการอบรมน้อย ขาดความต่อเนื่อง

ข้อเสนอแนะ

ควรรหาแกนนำตัวแทนเพื่อเป็นผู้นำในการออกกำลังกายอย่างเข้มแข็ง และต่อเนื่องตลอดไป

3.ผลสัมฤทธิ์ตามวัตถุประสงค์

- บรรลุตามวัตถุประสงค์
- ไม่บรรลุตามวัตถุประสงค์ เพราะ

.....

.....

.....



4.การเบิกจ่ายงบประมาณ

งบประมาณที่ได้รับการอนุมัติ 29,900 บาท
 งบประมาณเบิกจ่ายจริง 29,900 บาท คิดเป็นร้อยละ 100.....
 งบประมาณเหลือส่งคืนกองทุน 0 บาท คิดเป็นร้อยละ

5.ปัญหา/อุปสรรคในการดำเนินงาน

 ไม่มี มี

ปัญหา/อุปสรรค (ระบุ)

แนวทางการแก้ไข (ระบุ)

6.เอกสารประกอบการรายงานผลการดำเนินแผนงาน/โครงการ/กิจกรรม

 สำเนาหลักฐานการจ่ายเงิน (กรณีคณะกรรมการ กปท.ต้องการทราบรายละเอียด) ภาพถ่ายหรือวีดิทัศน์ภาพการดำเนินการจริง อื่น ๆ

7.บุคคลอ้างอิง/ตัวแทนผู้รับประโยชน์จากการดำเนินแผนงาน/โครงการ/กิจกรรม (อย่างน้อย 3 คน ขึ้นไป)

- ชื่อ.....นางรุ่งอรุณ สถิตย์ดีสุข.....หมายเลขโทรศัพท์.....0872802918.....
- ชื่อ.....นางจิตราภรณ์ เทพณรงค์.....หมายเลขโทรศัพท์...0612202551.....
- ชื่อ.....นางเกสร เผ่าชัย.....หมายเลขโทรศัพท์.....0624651946.....

ลงชื่อ ทรงพันธ์ ดวงวิไล หัวหน้าหน่วยงาน/องค์กร/กลุ่มประชาชน
 (นาง ทรงพันธ์ ดวงวิไล)
 ตำแหน่ง ผู้อำนวยการ อบ.บ.ส.ลำพูน
 วันที่-เดือน-พ.ศ.



ภาพกิจกรรม วันที่๑ ของการอบรม



ภาพกิจกรรม วันที่๑ ของการอบรม



ภาพกิจกรรม วันที่ ๒ ของการอบรม



ภาพกิจกรรม วันที่ ๓ ของการอบรม



ภาพกิจกรรม วันที่ ๔ ของการอบรม



ภาพกิจกรรม วันที่ ๕ ของการอบรม



ภาพกิจกรรม วันที่ ๕ ของการอบรม



ภาพกิจกรรม วันที่ ๑ ของการอบรม



วัสดุโครงการ





แบบรายงานผลการดำเนินงาน/โครงการ/กิจกรรม
 กองทุนหลักประกันสุขภาพองค์การบริหารส่วนตำบลลำไย รหัส กปท. L3297
 อำเภอท้ายเหมือง จังหวัดพังงา

1. ชื่อ แผนงาน โครงการ กิจกรรม

โครงการแกนนำร่วมใจ สร้างชุมชนก้าวไกลไปกับงานคุ้มครองผู้บริโภคตำบลลำไย ปี 2568

2. ผลการดำเนินงาน

1. จัดอบรม/กิจกรรมรณรงค์ให้ความรู้และพฤติกรรมด้านสุขาภิบาลแก่ผู้ประกอบการร้านค้า ร้านอาหาร ผู้บริโภค แกนนำอสม. อย.น้อย แกนนำคุ้มครองผู้บริโภค ในเขตรับผิดชอบ จำนวน 94 คน เข้าร่วมโครงการนำตัวอย่างอาหารมาทดสอบทุกหมู่บ้าน ผลการตรวจสอบเป็นไปในอาหาร พบว่า

- 1.1 ตรวจสอบบอแรกซ์ (Borax) ในอาหาร ได้แก่ ลูกชิ้น ไส้กรอก ผลไม้ดอง
- 1.2 ตรวจสอบกันราในอาหาร ได้แก่ น้ำผักดอง เห็ดหอม
- 1.3 ตรวจสอบฟอร์มาลินในอาหาร ได้แก่ อาหารทะเล
- 1.4 ตรวจสอบฟอกขาวในอาหาร ได้แก่ ถั่วงอก ผ่าชีรีว

จำนวนผู้เข้าร่วมอบรมทั้งหมด 94 คน		
ผู้เข้าอบรม	จำนวน (คน)	ร้อยละ
ผู้ประกอบการร้านค้าและแผงลอย	31	32.98
นักเรียน	15	15.96
อสม. นักวิทย์	48	51.06
รวม	94	100

1. ร้อยละ 90 ผู้ประกอบการและแกนนำงานคุ้มครองผู้บริโภคมีความรู้ความเข้าใจในการใช้ผลิตภัณฑ์สุขภาพอย่างถูกต้อง

2. ร้อยละ 100 ผู้ประกอบการและแกนนำงานคุ้มครองผู้บริโภคมีความพร้อมใจในการช่วยกันเฝ้าระวังการตรวจสอบสินค้า ผลิตภัณฑ์สุขภาพในชุมชน



ประเมินผล

1. สืบเกิดจากพฤติกรรมการเข้าอบรมและร่วมกิจกรรม
2. จากแบบประเมินและบันทึกการนำความรู้ที่ได้รับไปใช้ประโยชน์
3. จากการจัดประชุมและแลกเปลี่ยนความรู้ความคิดเห็น

2. ดำเนินการลงตรวจเยี่ยมร้านค้า ตรวจสอบสินค้าหมดอายุ ผลิตภัณฑ์สุขภาพ ยาที่ห้ามจำหน่าย

3. ดำเนินการให้คำแนะนำสถานประกอบการ ร้านค้า ให้ได้มาตรฐานด้านสุขาภิบาล

จำนวนร้านค้า ร้านแผงลอยในเขตพื้นที่ตำบลลำภี ปี 2568

หมู่ที่	ร้านขายของชำ (ร้าน)	ร้านอาหาร/แผงลอย (ร้าน)	ร้านขายอาหารสด (ร้าน)	ร้านเสริมสวย (ร้าน)	โรงเรียน (แห่ง)	สถานพยาบาล (แห่ง)
1	9	1	3	2	0	1
2	5	3	2	0	1	1
3	10	4	2	2	0	0
4	2	2	0	0	0	0
5	10	10	2	1	1	0
6	5	2	0	1	0	0
7	9	3	1	1	0	0
รวม	50	25	10	7	2	2



สรุปผลการตรวจเฝ้าระวังร้านอาหารของชำในเขตตำบลลำภี

หมู่	จำนวนร้านที่ตรวจ	ยาห้ามจำหน่ายที่พบ	อื่นๆ
1	9	ไม่พบการจำหน่ายยาที่อันตราย	
2	5	ไม่พบการจำหน่ายยาที่อันตราย	
3	10	ไม่พบการจำหน่ายยาที่อันตราย	
4	2	ไม่พบการจำหน่ายยาที่อันตราย	
5	10	ไม่พบการจำหน่ายยาที่อันตราย	
6	5	ไม่พบการจำหน่ายยาที่อันตราย	
7	9	ไม่พบการจำหน่ายยาที่อันตราย	

สรุปแบบประเมินความพึงพอใจของประชาชนต่อการดำเนินงานของ อสม.นักวิทย์จิตอาสา

การวิเคราะห์ข้อมูลความพึงพอใจ โครงการเฝ้าระวังความปลอดภัยร้านค้าของชำและการพัฒนามาตรฐาน ร้านอาหาร และแผงลอยจำหน่ายอาหารปรุงสำเร็จรูป ปี 2568

ในแต่ละหัวข้อให้ความสำคัญ 5 ระดับ คือ มากที่สุด (5) มาก (4) ปานกลาง (3) น้อย (2) น้อยที่สุด (1) นำมาวิเคราะห์หาค่าร้อยละ และค่าเฉลี่ย โดยคะแนนเฉลี่ยนำมาแปลผลความหมายตามเกณฑ์ดังนี้

คะแนนเฉลี่ยระหว่าง	4.01 – 5.00	หมายถึง มากที่สุด
คะแนนเฉลี่ยระหว่าง	3.01 – 4.00	หมายถึง มาก
คะแนนเฉลี่ยระหว่าง	2.01 – 3.00	หมายถึง ปานกลาง
คะแนนเฉลี่ยระหว่าง	1.01 – 2.00	หมายถึง น้อย
คะแนนเฉลี่ยระหว่าง	0.00 – 1.00	หมายถึง น้อยที่สุด



จากการทำแบบสอบถามประชาชนในพื้นที่ จำนวน 94 คน ดังนี้

ประเด็นความพึงพอใจ	ระดับความคิดเห็น					ค่าเฉลี่ย ความพึงพอใจ	ระดับ ความพึงพอใจ
	5	4	3	2	1		
1.ความสะดวกในการดำเนินงาน	5	56	21	12	0	3.57	มาก
2.มีการทำงานอย่างเป็นระบบ	12	44	30	8	0	3.64	มาก
3.ความเหมาะสมของวิธีการทำงาน	26	47	16	5	0	4.00	มาก
4.ระยะเวลาในการปฏิบัติงาน	25	46	15	8	0	3.94	มาก
5.ความพึงพอใจของอสมที่ปฏิบัติงานในชุมชน	22	40	22	10	0	3.79	มาก
6.มีความรู้ความสามารถในการชี้แจงและให้ คำแนะนำได้อย่างถูกต้อง	23	30	26	15	0	3.65	มาก
7. มีมนุษยสัมพันธ์ ยิ้มแย้มแจ่มใส ปฏิบัติงานด้วย ความเต็มใจ	35	47	8	4	0	4.20	มากที่สุด
8. มีความซื่อสัตย์สุจริตในการปฏิบัติหน้าที่	29	41	24	0	0	4.05	มากที่สุด
9. ให้บริการด้วยความเป็นธรรม ปฏิบัติเหมือนกัน ทุกรายโดยไม่เลือกปฏิบัติ	35	46	13	0	0	4.23	มากที่สุด
10. มีสัญลักษณ์(ปลอกแขน) หรือการ ประชาสัมพันธ์การปฏิบัติงาน	80	14	0	0	0	4.85	มากที่สุด
11. มีการเตรียมความพร้อมในการแก้ไข สถานการณ์ ได้	43	47	4	0	0	4.41	มาก
12. มีการปฏิบัติแบบบูรณาการร่วมกับชุมชน	47	40	5	2	0	4.40	มาก
รวมค่าเฉลี่ยความพึงพอใจ						4.06	มาก

สรุป ประชาชนในพื้นที่ มีความพึงพอใจต่อการดำเนินงานของ อสม.นักวิทย์จิตอาสา ระดับมาก โดยพบว่ามีสัญลักษณ์ (ปลอกแขน) หรือการประชาสัมพันธ์การปฏิบัติงาน มีระดับความพึงพอใจมากที่สุด



ปัญหา อุปสรรค และแนวทางแก้ไข/ข้อเสนอแนะ

ปัญหาหรืออุปสรรค	การแก้ไขปัญหา	ข้อเสนอแนะการป้องกัน
จากการลงตรวจร้านจำหน่ายอาหาร ร้านขายของชำ พบว่า -บางร้านมีการจัดวางสินค้าไม่ลำดับก่อนหลัง ไม่เรียงตามวันหมดอายุ -ยังมีการวางขายสินค้าที่หมดอายุในร้านชำ -ยังขาดการเน้นความสะอาด และไม่ถูกหลักสุขาภิบาล	ให้คำแนะนำแก่ผู้ประกอบการในการจัดวางสินค้าเรียงลำดับก่อนหลัง -ดูแลความสะอาดของร้านค้า และสินค้า -การเก็บสินค้าก่อนหมดอายุ -การปฏิบัติการขายเหล่า บุหรี่อย่างเคร่งครัด ตาม พรบ.ควบคุมยาสูบ และเครื่องดื่มแอลกอฮอล์ ปี 2560	-ให้ความรู้การเลือกซื้อสินค้าบริโภค ที่สะอาด ปลอดภัย และถูกสุขลักษณะ แก่ประชาชนในชุมชน ในวันประชุมหมู่บ้าน -การประชาสัมพันธ์ความรู้เรื่องอาหารปลอดภัย โดยผ่านสื่อต่างๆ เช่นป้ายประชาสัมพันธ์ ที่ประชุมหมู่บ้าน ช่องทางไลน์หมู่บ้าน เฟสบุ๊ก

3.ผลสัมฤทธิ์ตามวัตถุประสงค์

- บรรลุตามวัตถุประสงค์
- ไม่บรรลุตามวัตถุประสงค์ เพราะ

4.การเบิกจ่ายงบประมาณ

งบประมาณที่ได้รับการอนุมัติ 28,450 บาท

งบประมาณเบิกจ่ายจริง 28,450 บาท คิดเป็นร้อยละ 100.....

งบประมาณเหลือส่งคืนกองทุน 0 บาท คิดเป็นร้อยละ

5.ปัญหา/อุปสรรคในการดำเนินงาน

- ไม่มี
- มี

ปัญหา/อุปสรรค (ระบุ)

แนวทางการแก้ไข (ระบุ)

6.เอกสารประกอบการรายงานผลการดำเนินแผนงาน/โครงการ/กิจกรรม

- สำเนาหลักฐานการจ่ายเงิน (กรณีคณะกรรมการ กปท.ต้องการทราบรายละเอียด)
- ภาพถ่ายหรือวีดิทัศน์ภาพการดำเนินการจริง
- อื่น ๆ



7.บุคคลอ้างอิง/ตัวแทนผู้รับประโยชน์จากการดำเนินแผนงาน/โครงการ/กิจกรรม (อย่างน้อย 3 คน ขึ้นไป)

1. ชื่อ.....นางยอดขวัญ มงคลจามร.....หมายเลขโทรศัพท์.....0936527272.....
2. ชื่อ.....นางวีรวรรณ.....จินดาพล.....หมายเลขโทรศัพท์.....0892888584.....
3. ชื่อ.....นางบุญทอม..ทุมพร.....หมายเลขโทรศัพท์.....0958480932.....

ลงชื่อ กนกพงศ์ ดาวัลด์ หัวหน้าหน่วยงาน/องค์กร/กลุ่มประชาชน
 (นางกนกพงศ์ ดาวัลด์)
 ตำแหน่ง ประธาน อบจ.รม.สว.สว.
 วันที่-เดือน-พ.ศ.



ภาพกิจกรรม



ภาพกิจกรรม



ภาพกิจกรรม



ภาพกิจกรรมลงเยี่ยมร้านข้าววันที่๑ รพ.สต.ลำภี



ภาพกิจกรรมลงเยี่ยมร้านข้าววันที่๒ รพ.สต.ลำภี



ภาพกิจกรรมลงเยี่ยมร้านค้าวันที่ ๑ รพ.สต.บกปุย



ภาพกิจกรรมลงเยี่ยมร้านค้าวันที่ ๒ รพ.สต.บกปุย





แบบรายงานผลการดำเนินแผนงาน/โครงการ/กิจกรรม
 กองทุนหลักประกันสุขภาพ.....ตำบลลำภี.....รหัส กปท.
 อำเภอ....ท้ายเหมือง.....จังหวัด....พังงา.....

๑. ชื่อ แผนงาน โครงการ กิจกรรม

.....โครงการเยี่ยมแม่ ดูแลลูก ผู้รักตำบลลำภี ปี ๒๕๖๘.....

๒. ผลการดำเนินงาน

ผลงานอนามัยแม่และเด็กของตำบลลำภี ปีงบประมาณ ๒๕๖๘ (๑ ต.ค. ๖๗ - ๓๐ ก.ย. ๖๘)

๑. หญิงหลังคลอดและทารก ได้รับการเยี่ยมหลังคลอด ร้อยละ ๙๐

โรงพยาบาลส่งเสริมสุขภาพตำบลบ้านบกปุย ร้อยละ ๑๐๐

โรงพยาบาลส่งเสริมสุขภาพตำบลลำภี ร้อยละ ๑๐๐

๒. หญิงหลังคลอดเลี้ยงลูกด้วยนมแม่ อย่างน้อย ๖ เดือน ร้อยละ ๘๐

โรงพยาบาลส่งเสริมสุขภาพตำบลบ้านบกปุย ร้อยละ ๖๑.๕๔

โรงพยาบาลส่งเสริมสุขภาพตำบลลำภี ร้อยละ ๕๔.๕๔

๓. ผลสัมฤทธิ์ตามวัตถุประสงค์

๑. เพื่อให้ความรู้ อสม.แกนนำนมแม่ และส่งเสริมการดูแลมารดาหลังคลอดด้วยศาสตร์การแพทย์
 แผนไทย

๒. เพื่อสร้างการมีส่วนร่วมของเครือข่ายในท้องถิ่น ในการสนับสนุนการเลี้ยงลูกด้วยนมแม่

๓. เพื่อสร้างเครือข่ายการเลี้ยงลูกด้วยนมแม่ จากสถานบริการสู่ครัวเรือน

๔. หญิงหลังคลอดมีการใช้สมุนไพรบำรุงน้ำนม และมีน้ำนมเพียงพอสำหรับการเลี้ยงลูกด้วยนมแม่
 อย่างน้อย ๖ เดือน

ตัวชี้วัด

๑. หญิงหลังคลอดและทารก ได้รับการเยี่ยมหลังคลอด ร้อยละ ๙๐

๒. หญิงหลังคลอดเลี้ยงลูกด้วยนมแม่ อย่างน้อย ๖ เดือน ร้อยละ ๘๐

บรรลุตามวัตถุประสงค์

ไม่บรรลุตามวัตถุประสงค์ เพราะ



๔. การเบิกจ่ายงบประมาณ

งบประมาณที่ได้รับการอนุมัติ๑๙,๐๐๐.....บาท
 งบประมาณเบิกจ่ายจริง๑๙,๐๐๐.....บาท คิดเป็นร้อยละ๑๐๐.....
 งบประมาณเหลือส่งคืนกองทุน ๐บาท คิดเป็นร้อยละ๐.....

๕. ปัญหา/อุปสรรคในการดำเนินงาน

 ไม่มี มี

ปัญหา/อุปสรรค (ระบุ) ๑. ท้องหลังคลอดเลี้ยงลูกด้วยนมแม่ อย่างน้อย ๖ เดือน
 น้อยกว่าร้อยละ ๘๐.....
 แนวทางการแก้ไข (ระบุ) ๑. ท้องหลังคลอดบางรายยังขาดความรู้ ความตระหนัก
 ในการกระตุ้นน้ำนม ทำให้น้ำนมหลังน้อย และบางราย
 ครบกลางงานต้องกลับไปทำงาน สถานที่ทำงานไม่
 เอื้ออำนวยให้ปั๊มนม จึงไม่สามารถให้นมบุตรด้วยนมแม่ได้

๖. เอกสารประกอบการรายงานผลการดำเนินแผนงาน/โครงการ/กิจกรรม

- สำเนาหลักฐานการจ่ายเงิน (กรณีคณะกรรมการ กปท.ต้องการทราบรายละเอียด)
 ภาพถ่ายหรือวีดิทัศน์ภาพการดำเนินการจริง
 อื่น ๆ



ภาพกิจกรรม



ลงทะเบียน





ตัวแทนโครงการกล่าวรายงาน



นายกอบต.ลำภี กล่าวเปิดประชุม



นายกอบต.ลำภีมอบกระเป๋าเยี่ยมให้กับแม่หลังคลอดตำบลลำภี





ให้ความรู้เกี่ยวกับนโยบายนมแม่ , การจัดทำให้นมบุตร , อาหาร/สมุนไพรกระตุ้นน้ำนม
และโรงเรียนพ่อแม่





ให้ความรู้เกี่ยวกับการเปลี่ยนแปลงของร่างกายหลังคลอดและสามารถเฝ้าระวังภาวะแทรกซ้อน
ได้อย่างถูกต้องและปลอดภัย / การดูแลสุขภาพและการปฏิบัติตัวหลังคลอด
ของมารดาและทารกแรกเกิด



กระเป๋าเยี่ยมหลังคลอดแม่และเด็ก / กระเป๋าและเอกสารสำหรับผู้เข้าร่วมโครงการ





อาหารว่างสำหรับผู้เข้าร่วมประชุม



“สุขภาพดีมีหลักประกัน ต้องกันสร้างสรรค์ กปท.สนับสนุน”



อาหารกลางวันสำหรับผู้เข้าร่วมประชุม



“ เยี่ยมแม่...ดูลูก...ผู้รักตำบลลำภี ”



“ เยี่ยมแม่...ดูแลลูก...ผูกรักตำบลลำภี ”



๗. บุคคลอ้างอิง/ตัวแทนผู้รับประโยชน์จากการดำเนินแผนงาน/โครงการ/กิจกรรม (อย่างน้อย ๓ คน ขึ้นไป)

๑. ชื่อ อรอุมา ชูแก้ว หมายเลขโทรศัพท์ ๐๙๓๖๘๖๒๘๐๑
๒. ชื่อ ฉวีวรรณ นิยมทับ หมายเลขโทรศัพท์ ๐๘๑-๒๘๕๕๕๙๙
๓. ชื่อ กสิณี ทอดกสิ หมายเลขโทรศัพท์ ๐๘๔ ๔๔๖๑๒๓๕

ลงชื่อ วิจิตรา บุญทว หัวหน้าหน่วยงาน/องค์กร/กลุ่ม
ประชาชน

(นางวิจิตรา บุญทว)

ตำแหน่งประธาน อสม. รพ.สต.บ้านบักปุย.....

วันที่-เดือน-พ.ศ. ๗ เมษายน ๒๕๖๐



รายชื่อหญิงหลังคลอด

1. น.ส.ณัฐรัตน์ รุ่งจิตร
2. น.ส.สุทิตา รุ่งจิตร
3. น.ส.ทัศนวรรณ ชูวงศ์
4. น.ส.อรัญญา แทนเครือ
5. น.ส.อมรรัตน์ แก้วจำปา
6. น.ส.กัญธิษา แสงแก้ว
7. น.ส.สุกัลยา สีมสกุล
8. น.ส.จุฑารัตน์ สงณรินทร์
9. น.ส.จิรนนท์ ยกเถ
10. น.ส.สุกัญญา กาละสังข์
11. น.ส.รัชนีกร ชูรัตน์
12. น.ส.ราวดี จงไกรจักร
13. น.ส.ธัญรัตน์ คำอิน

สรุปผลการดำเนินงาน

กลุ่มเป้าหมายที่เข้าร่วมการอบรมโครงการคัดกรองเกษตรกรกลุ่มเสี่ยงตำบลลำภี ปีงบประมาณ 2568 กิจกรรมการอบรมให้ความรู้การใช้สารเคมีในเกษตรกร(กลุ่มเสี่ยง) จำนวน 207 คน โดยผู้เข้ารับการอบรมจะต้องมีผลกระทสอบความรู้ ซึ่งมีคะแนนก่อน - หลังการอบรม อยู่ในช่วงที่กำหนด

- คะแนน 6-10 คะแนน หมายถึง ผ่านเกณฑ์
- คะแนนต่ำกว่า 5 คะแนน หมายถึง ไม่ผ่านเกณฑ์

ตารางที่ 1 แสดงผลการประเมินความรู้ก่อนการอบรม และหลังการอบรมโครงการคัดกรองเกษตรกรกลุ่มเสี่ยงตำบลลำภี ปีงบประมาณ 2568 กิจกรรมการอบรมให้ความรู้ในการใช้สารเคมีในเกษตรกรกลุ่มเสี่ยง

การประเมินความรู้	เป้าหมาย (คน)	ผ่านเกณฑ์ (คน)	ร้อยละ	ไม่ผ่านเกณฑ์ (คน)	ร้อยละ	หมายเหตุ
ก่อนการอบรม	207	115	55.55	92	44.44	
หลังการอบรม	207	203	98.06	4	1.93	

จากตารางที่ 1 ซึ่งแสดงผลการประเมินความรู้ก่อนและหลังการอบรม ภายใต้โครงการคัดกรองเกษตรกรกลุ่มเสี่ยงตำบลลำภี ปีงบประมาณ 2568 ในกิจกรรมการอบรมให้ความรู้เกี่ยวกับการใช้สารเคมีในกลุ่มเกษตรกรกลุ่มเสี่ยงสามารถสรุปผลได้ดังนี้:

สรุปผลการอบรม

ก่อนการอบรม

ผู้เข้าร่วมอบรมทั้งหมดจำนวน 207 คน มีผู้ผ่านเกณฑ์การประเมินความรู้ 115 คน คิดเป็น 55.55%

มีผู้ไม่ผ่านเกณฑ์ 92 คน คิดเป็น 44.44%

หลังการอบรม

จำนวนผู้เข้าร่วมประเมินยังคงเท่าเดิมคือ 207 คน ผู้ผ่านเกณฑ์เพิ่มขึ้นเป็น 203 คน คิดเป็น 98.06%

ผู้ไม่ผ่านเกณฑ์ลดลงเหลือ 4 คน คิดเป็น 1.93%

ข้อสรุป

ผลการประเมินแสดงให้เห็นว่า การอบรมให้ความรู้เกี่ยวกับการใช้สารเคมีในเกษตรกรกลุ่มเสี่ยงมีประสิทธิภาพสูง

อัตราการผ่านเกณฑ์เพิ่มขึ้นอย่างชัดเจนจาก 55.55% ก่อนอบรม เป็น 98.06% หลังอบรม

แสดงให้เห็นว่าผู้เข้าร่วมอบรมมีความรู้ความเข้าใจเพิ่มขึ้นอย่างมีนัยสำคัญ



ผลการตรวจหาสารเคมีตกค้างในกระแสเลือด

จากการดำเนินงาน โครงการคัดกรองเกษตรกรกลุ่มเสี่ยง ปีงบประมาณ 2567 มีกลุ่มเป้าหมายที่เข้ารับการตรวจหาสารเคมีที่ตกค้างในกระแสเลือด จำนวนทั้งหมด 101 คน เพื่อเฝ้าระวังอันตรายจากการใช้สารเคมีกำจัดศัตรูพืชในเกษตรกรกลุ่มเสี่ยง โดยมีเพศชาย 48 คน และเพศหญิงจำนวน 53 คน

เกษตรกรกลุ่มเสี่ยงที่ได้รับการตรวจเจาะเลือดปลายนิ้วมือ โดยผ่านทดสอบโคลีนเอสเตอเรส ได้ผลการตรวจดังนี้

หมู่ที่	ผลการตรวจ				รวม
	ปกติ	ปลอดภัย	เสี่ยง	ไม่ปลอดภัย	
1	14	0	4	2	20
2	11	8	1	0	20
3	15	2	2	1	20
4	1	9	10	0	20
5	8	19	1	2	30
6	12	7	5	1	25
7	14	9	1	0	24
อสม.	21	11	9	7	48
รวม	96	65	33	13	207
ร้อยละ	46.37	31.40	15.94	6.28	

จากข้อมูลที่ให้มา เป็นผลการตรวจเจาะเลือดปลายนิ้วมือของเกษตรกรกลุ่มเสี่ยงและ อสม. โดยใช้การทดสอบเอนไซม์โคลีนเอสเตอเรส (Cholinesterase Test) ซึ่งใช้ประเมินการได้รับสารเคมีกำจัดศัตรูพืช (เช่น ออร์กาโนฟอสเฟต หรือ คาร์บาเมต)

การแปลผลการตรวจ

ข้อมูลมีการจัดจำแนกผลตรวจออกเป็น 4 กลุ่ม ได้แก่:

ปกติ (ระดับเอนไซม์ปกติ) ไม่มีผลต่อสุขภาพ

ปลอดภัย (ระดับเอนไซม์เริ่มลดลง แต่ยังไม่ปลอดภัย)

เสี่ยง (ระดับเอนไซม์ลดลงมากขึ้น มีความเสี่ยงต่อสุขภาพ)

ไม่ปลอดภัย (ระดับเอนไซม์ต่ำมาก มีผลต่อสุขภาพชัดเจน)

สรุปข้อค้นพบ

กลุ่ม "ปกติ" มีอยู่ 46.37% เกือบครึ่งของกลุ่มตัวอย่าง

กลุ่ม "ปลอดภัย" มีอยู่ 31.40% ยังถือว่าอยู่ในช่วงไม่อันตราย

กลุ่ม "เสี่ยง" มี 15.94% ต้องเฝ้าระวังและอาจจำเป็นต้องลดการสัมผัสสารเคมี

กลุ่ม "ไม่ปลอดภัย" มี 6.28% ควรได้รับการดูแลอย่างเร่งด่วน



ข้อเสนอแนะ

กลุ่มเสี่ยงและไม่ปลอดภัย (รวม 22.22%) ควรมีมาตรการสนับสนุนอย่างเร่งด่วน เช่น:

1. ตรวจสอบสุขภาพเพิ่มเติม
2. งดใช้สารเคมีชั่วคราว
3. ส่งเสริมการใช้อุปกรณ์ป้องกัน (PPE)
4. อบรมเรื่องความปลอดภัยทางเคมี

อสม. แม้จะไม่ใช่เกษตรกรโดยตรง แต่ยังพบกลุ่ม "ไม่ปลอดภัย" สูงถึง 7 คน (14.58%) แสดงว่ามีความเสี่ยงจากการสัมผัสสารโดยอ้อม ควรมีมาตรการป้องกันเช่นกัน

ปัญหา/อุปสรรค แนวทางแก้ไข

ไม่มี

มี

1. เกษตรกรบางส่วนยังมีระดับเอนไซม์อยู่ในเกณฑ์ "เสี่ยง" และ "ไม่ปลอดภัย" แสดงถึงการได้รับสารเคมีกำจัดศัตรูพืชในระดับที่กระทบต่อสุขภาพอาจเกิดจากการใช้งานสารเคมีต่อเนื่อง และขาดความรู้เกี่ยวกับผลกระทบ
2. การใช้สารเคมีเกษตรยังคงเป็นกิจวัตรที่หลีกเลี่ยงได้ยาก เกษตรกรส่วนใหญ่ยังพึ่งพาสารเคมีในการควบคุมศัตรูพืช การใช้สารเคมีอาจไม่มีการป้องกันที่เพียงพอ เช่น ไม่ใส่หน้ากาก ถุงมือ หรือเสื้อคลุมป้องกัน
3. ขาดความรู้ ความเข้าใจเกี่ยวกับพิษของสารเคมี บางคนอาจไม่ทราบวิธีการใช้สารเคมีอย่างปลอดภัย ไม่เข้าใจอาการที่เกิดจากการได้รับพิษสะสม
4. การขาดแคลนอุปกรณ์ป้องกัน (PPE) หรือไม่ใช้อย่างถูกต้อง มีอุปกรณ์แต่ไม่สวมใส่ หรือใส่ไม่ครบถ้วน ขาดการจัดสรรจากหน่วยงานรัฐในบางพื้นที่
5. ข้อจำกัดในการเข้าถึงการตรวจสุขภาพอย่างต่อเนื่อง บางพื้นที่อาจมีการตรวจไม่ครอบคลุมทุกปี ค่าใช้จ่าย หรือระยะทางจากบ้านไปสถานพยาบาลทำให้การตรวจไม่สม่ำเสมอ
6. ขาดการมีส่วนร่วมของชุมชนในมาตรการลดความเสี่ยง การจัดอบรมหรือให้ความรู้ยังไม่ครอบคลุมทุกกลุ่มขาดการมีส่วนร่วมของผู้นำท้องถิ่น หรือองค์กรปกครองส่วนท้องถิ่น
7. อสม. เองก็อยู่ในกลุ่มเสี่ยง แม้จะมีความรู้เบื้องต้น แต่ยังพบผู้ที่มีผลตรวจอยู่ในระดับ "เสี่ยง" และ "ไม่ปลอดภัย" อาจมีความเสี่ยงจากการช่วยเหลือเกษตรกรในพื้นที่ โดยไม่ได้รับการป้องกันที่เหมาะสม



6.เอกสารประกอบการรายงานผลการดำเนินงาน/โครงการ/กิจกรรม

- สำเนาหลักฐานการจ่ายเงิน (กรณีคณะกรรมการ กบพ.ต้องการทราบรายละเอียด)
- ภาพถ่ายหรือวีดิทัศน์ภาพการดำเนินการจริง
- อื่น ๆ

7.บุคคลอ้างอิง/ตัวแทนผู้รับประโยชน์จากการดำเนินงาน/โครงการ/กิจกรรม (อย่างน้อย 3 คน ขึ้นไป)

- | | |
|--------------------------------|-----------------------------------|
| 1. ชื่อ.นางวิจิตร บุญทวา..... | หมายเลขโทรศัพท์. 089-5626115..... |
| 2. ชื่อนางบุญवास เรืองจัน..... | หมายเลขโทรศัพท์..085-4783230..... |
| 3. ชื่อนางมูทิศา ทวีรัตน์..... | หมายเลขโทรศัพท์..089-5929639..... |

ลงชื่อ วิจิตร บุญทวา หัวหน้าหน่วยงาน/องค์กร/กลุ่มประชาชน

(นางวิจิตร บุญทวา)

ตำแหน่ง ประธานชมรมอสม.รพ.สต.บ้านบกปุย.

วันที่-เดือน-พ.ศ.30 พฤษภาคม 2568





ชุดตรวจ ชี้อสอบ อาหารว่างแจกแต่ละหมู่



ลงทะเบียน ทำแบบทดสอบก่อนอบรม





ประธานกล่าวเปิดงานและถ่ายทอดร่วมกัน





วิทยากรอบรมให้ความรู้เรื่องการใช้สารเคมีอย่างปลอดภัย



มอบรางวัลผู้ที่ทำแบบทดสอบหลังได้มากที่สุด





อสม.แกนนำฝึกปฏิบัติการเจาะเลือด



“สุขภาพดีมีหลักประกัน ท้องถิ่นสร้างสรรค์ กปท.สนับสนุน”



อสม.แกนนำเจาะเลือดคัดกรองและทำแบบทดสอบความรู้แต่ละหมู่บ้าน



“สุขภาพดีมีหลักประกัน ท้องถิ่นสร้างสรรค์ กปท.สนับสนุน”



อาหารว่างและอาหารกลางวัน





แบบรายงานผลการดำเนินแผนงาน/โครงการ/กิจกรรม
 กองทุนหลักประกันสุขภาพองค์การบริหารส่วนตำบลลำภี รหัส กปท. L3297
 อำเภอท้ายเหมือง จังหวัดพังงา

1. ชื่อ แผนงาน โครงการ กิจกรรม

โครงการพัฒนาคุณภาพชีวิตผู้พิการตำบลลำภี ปี 2568

2. ผลการดำเนินงาน

1. ข้อมูลส่วนตัวของผู้เข้าร่วมโครงการ

ตารางที่ 1.1 จำนวนและร้อยละของผู้เข้าร่วมโครงการจำแนกตามเพศ

เพศ	จำนวน	ร้อยละ
ชาย	17	24.29
หญิง	53	75.71
รวม	70	100

จากตารางที่ 1.1 พบว่าผู้เข้าร่วมโครงการเป็นเพศหญิงมากกว่าเพศชาย โดยเป็นเพศหญิง ร้อยละ 75.71 และเพศชาย ร้อยละ 24.29

ตารางที่ 1.2 จำนวนและร้อยละของผู้เข้าร่วมโครงการจำแนกตามสถานภาพ

สถานภาพ	จำนวน	ร้อยละ
ผู้พิการ	40	57.15
ผู้ดูแลผู้พิการ	19	27.14
อาสาสมัครสาธารณสุข	11	15.71
รวม	70	100

จากตารางที่ 1.2 พบว่าผู้เข้าร่วมโครงการส่วนใหญ่เป็นผู้พิการ คิดเป็น ร้อยละ 57.15 รองลงมาเป็นผู้ดูแลผู้พิการ คิดเป็น ร้อยละ 27.14 และน้อยสุดเป็นอาสาสมัครสาธารณสุข คิดเป็น ร้อยละ 15.71



2.แบบสอบถามความพึงพอใจที่มีต่อโครงการ
ตารางที่ 2.1 ความพึงพอใจที่มีต่อโครงการ

ด้านกระบวนการ		ระดับการประเมิน					ค่าคะแนนเฉลี่ย
		1	2	3	4	5	
1.การประชาสัมพันธ์	จำนวน	0	0	0	34	36	4.51
	ร้อยละ	0.00	0.00	0.00	48.57	51.23	
2.ความเหมาะสมของสถานที่	จำนวน	0	0	0	32	38	4.54
	ร้อยละ	0.00	0.00	0.00	45.71	54.29	
3.ความเหมาะสมของระยะเวลา	จำนวน	0	8	16	24	22	3.86
	ร้อยละ	0.00	11.42	22.87	34.29	31.42	
4.การจัดลำดับขั้นตอนของกิจกรรม	จำนวน	0	0	0	31	39	4.56
	ร้อยละ	0.00	0.00	0.00	44.29	55.71	
เฉลี่ย							4.37

จากตารางที่ 2.1 พบว่าผู้เข้าร่วมโครงการมีความพึงพอใจที่มีต่อโครงการ อยู่ในระดับความพึงพอใจมาก มีค่าเฉลี่ย

3.ข้อเสนอแนะ

3.1 ควรมีการแยกประเภทผู้พิการในการอบรมแต่ละอย่าง

3.2 ต้องการให้ฝึกอาชีพเสริมแก่ผู้พิการและผู้ดูแลผู้พิการ

3.ผลสัมฤทธิ์ตามวัตถุประสงค์

บรรลุตามวัตถุประสงค์

ไม่บรรลุตามวัตถุประสงค์ เพราะ

4.การเบิกจ่ายงบประมาณ

งบประมาณที่ได้รับการอนุมัติ 18,000 บาท

งบประมาณเบิกจ่ายจริง 18,000 บาท คิดเป็นร้อยละ 100.....

งบประมาณเหลือส่งคืนกองทุน 0 บาท คิดเป็นร้อยละ

5.ปัญหา/อุปสรรคในการดำเนินงาน

ไม่มี

มี

ปัญหา/อุปสรรค (ระบุ)

แนวทางการแก้ไข (ระบุ)



6.เอกสารประกอบการรายงานผลการดำเนินแผนงาน/โครงการ/กิจกรรม

- สำเนาหลักฐานการจ่ายเงิน (กรณีคณะกรรมการ กปท.ต้องการทราบรายละเอียด)
- ภาพถ่ายหรือวีดิทัศน์ภาพการดำเนินการจริง
- อื่น ๆ

7.บุคคลอ้างอิง/ตัวแทนผู้รับประโยชน์จากการดำเนินแผนงาน/โครงการ/กิจกรรม (อย่างน้อย 3 คน ขึ้นไป)

1. ชื่อ.....นายพิรุณ ทองล้วน.....หมายเลขโทรศัพท์.....0980649569.....
2. ชื่อ.....นางวงจันทร์ คงฤทธิพิทยา.....หมายเลขโทรศัพท์.....
3. ชื่อ.....นายอรรถคม แก้วรักษ์.....หมายเลขโทรศัพท์.....

ลงชื่อ นางนันทิ ดงสวัสดิ์ หัวหน้าหน่วยงาน/องค์กร/กลุ่มประชาชน
 (นาง นันทิ ดงสวัสดิ์)
 ตำแหน่ง ประธาน อสม. ม.ส.ส.ลำไย
 วันที่-เดือน-พ.ศ.



ภาพกิจกรรม



ภาพกิจกรรม



ภาพกิจกรรม





แบบรายงานผลการดำเนินงาน/โครงการ/กิจกรรม
 กองทุนหลักประกันสุขภาพ.....ตำบลลำภี.....รหัส กปท.
 อำเภอ.....ท้ายเหมือง.....จังหวัด.....พังงา.....

๑. ชื่อ แผนงาน โครงการ กิจกรรม
 โครงการส่งเสริมพัฒนาการเด็กดี ตำบลลำภี ปี ๒๕๖๘

๒. ผลการดำเนินงาน

ผลงานอนามัยแม่และเด็กของตำบลลำภี ปีงบประมาณ ๒๕๖๘ (๑ ต.ค. ๖๗ - ๓๐ ก.ย. ๖๘)

๑. เด็กแรกเกิดถึง ๕ ปี มีพัฒนาสมวัย มากกว่าร้อยละ ๖๔

โรงพยาบาลส่งเสริมสุขภาพตำบลบกปุ๋ย ร้อยละ ๑๐๐.๐๐

โรงพยาบาลส่งเสริมสุขภาพตำบลลำภี ร้อยละ ๙๓.๗๕

๒. หญิงตั้งครรภ์ฝากครรภ์ก่อน ๑๒ สัปดาห์มากกว่าร้อยละ ๗๕

โรงพยาบาลส่งเสริมสุขภาพตำบลบกปุ๋ย ร้อยละ ๘๐.๐๐

โรงพยาบาลส่งเสริมสุขภาพตำบลลำภี ร้อยละ ๘๐.๐๐

๓. เด็กแรกเกิดถึง ๖ เดือนกินนมแม่อย่างเดียวมากกว่าร้อยละ ๕๐

โรงพยาบาลส่งเสริมสุขภาพตำบลบกปุ๋ย ร้อยละ ๘๔.๖๒

โรงพยาบาลส่งเสริมสุขภาพตำบลลำภี ร้อยละ ๑๐๐.๐๐

๔. หญิงหลังคลอดได้รับการดูแลมากกว่าร้อยละ ๗๕

โรงพยาบาลส่งเสริมสุขภาพตำบลบกปุ๋ย ร้อยละ ๑๐๐.๐๐

โรงพยาบาลส่งเสริมสุขภาพตำบลลำภี ร้อยละ ๕๐.๐๐

๕. ธนาคารนมแม่มีการดำเนินงานอย่างต่อเนื่อง

๓. ผลสัมฤทธิ์ตามวัตถุประสงค์

๑. เพื่อให้หญิงตั้งครรภ์และครอบครัวมีความรู้ในการดูแลสุขภาพตัวเองขณะตั้งครรภ์

๒. เพื่อสร้างเสริมสุขภาพะหญิงตั้งครรภ์ มารดาหลังคลอดและทารกหลังคลอด ทั้งด้านร่างกาย สติปัญญา จิตใจ สังคม โดยการให้การดูแลแบบบูรณาการตั้งแต่ก่อนตั้งครรภ์จนถึงหลังคลอด

๓. เพื่อส่งเสริมให้ชุมชนมีส่วนร่วมในการสร้างเสริมสุขภาพะของหญิงตั้งครรภ์ มารดาหลังคลอด และทารกหลังคลอด ภายใต้ระบบการดูแลประชาชนในเขตรับผิดชอบของอสม.

ตัวชี้วัด

๑. เด็กแรกเกิดถึง ๕ ปี มีพัฒนาสมวัย มากกว่าร้อยละ ๖๔

๒. หญิงตั้งครรภ์ฝากครรภ์ก่อน ๑๒ สัปดาห์มากกว่าร้อยละ ๗๕



๓. เด็กแรกเกิดถึง ๖ เดือนกินนมแม่อย่างเดียวมากกว่าร้อยละ ๕๐
 ๔. หญิงหลังคลอดได้รับการดูแลมากกว่าร้อยละ ๗๕
 ๕. ธนาคารนมแม่มีการดำเนินงานอย่างต่อเนื่อง

- บรรลุตามวัตถุประสงค์
 ไม่บรรลุตามวัตถุประสงค์ เพราะ

๔. การเบิกจ่ายงบประมาณ

งบประมาณที่ได้รับการอนุมัติ ๑๕,๘๕๐ บาท
 งบประมาณเบิกจ่ายจริง ๑๕,๘๕๐ บาท คิดเป็นร้อยละ ๑๐๐
 งบประมาณเหลือส่งคืนกองทุน ๐ บาท คิดเป็นร้อยละ ๐

๕. ปัญหา/อุปสรรคในการดำเนินงาน

- ไม่มี
 มี

ปัญหา/อุปสรรค (ระบุ) ๑. หญิงหลังคลอดได้รับการดูแลน้อยกว่าร้อยละ ๗๕
 แนวทางการแก้ไข (ระบุ) ๑. การรายงานรายชื่อหญิงหลังคลอด บางรายยังไม่ถึงกำหนดการเยี่ยมหลังคลอดจึงทำให้ร้อยละการดูแลเยี่ยมหญิงหลังคลอด ครบ ๓ ครั้ง ไม่ผ่านเกณฑ์

๖. เอกสารประกอบการรายงานผลการดำเนินแผนงาน/โครงการ/กิจกรรม

- สำเนาหลักฐานการจ่ายเงิน (กรณีคณะกรรมการ กปท.ต้องการทราบรายละเอียด)
 ภาพถ่ายหรือวีดิทัศน์ภาพการดำเนินการจริง
 อื่น ๆ



ภาพกิจกรรม



ลงทะเบียน





ตัวแทนโครงการกล่าวรายงาน

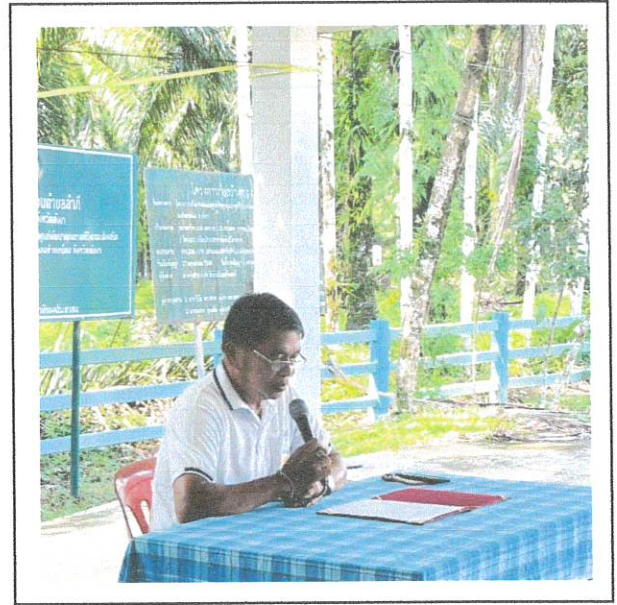

รองนายกอบต.ลำภีกกล่าวเปิดประชุม



รองนายกอบต.ลำภีมอบเกียรติบัตรให้แม่ที่เลี้ยงลูกด้วยนมแม่ครบ 6 เดือน





แลกเปลี่ยนเรียนรู้การดูแลสุขภาพระหว่างตั้งครรภ์และทารกในครรภ์มารดา , การเลี้ยงลูกด้วยนมแม่สำเร็จ และ
 ทำการให้นมลูก การปิดเก็บน้ำนม



กิจกรรมวัคซีนลูกรัก





กิจกรรมหนูน้อยเติบโตตามวัย



ขาหมูต้มพริก



- ขาหมูต้มพริก

แกงพริกกระดุกหมู



- แกงพริกกระดุกหมู

ตับหมูผัดขิง



- ตับหมูและหมูผัดขิง

ยำหัวปลี



- ยำหัวปลี

สอน สานิต อาหารสำหรัยัองตั้งครรรค์และหญองไหญนมบุตร





อาหารว่างและอาหารกลางวันผู้เข้าร่วมประชุม



๗. บุคคลอ้างอิง/ตัวแทนผู้รับประโยชน์จากการดำเนินแผนงาน/โครงการ/กิจกรรม (อย่างน้อย ๓ คน ขึ้นไป)

๑. ชื่อ..... น.บ. ศิริธรรม นิมิตต์ หมายเลขโทรศัพท์..... 082-28๖5599
๒. ชื่อ..... นาง นรฉัตร ชูธรรม หมายเลขโทรศัพท์..... 0883837049
๓. ชื่อ..... นาง อรุณา ชูแก้ว หมายเลขโทรศัพท์..... 093 686 2801

ลงชื่อ..... วิจิตรา ทุ่งนา หัวหน้าหน่วยงาน/องค์กร/กลุ่มประชาชน
(.....นางวิจิตรา.....บุญทวา.....)

ตำแหน่ง ประธาน อสม. รพ.สต.บ้านบกปุย

วันที่-เดือน-พ.ศ.๑๖ พฤษภาคม ๒๕๖๘.....





แบบรายงานผลการดำเนินแผนงาน/โครงการ/กิจกรรม
 กองทุนหลักประกันสุขภาพ.....ตำบลลำภี.....รหัส กปท.L๓๒๙๗.....
 อำเภอ.....ท้ายเหมือง.....จังหวัด.....พังงา.....

๑. ชื่อ แผนงาน โครงการ กิจกรรม
โครงการสตรีลำภีปลอดมะเร็งเต้านมและมะเร็งปากมดลูกปี ๒๕๖๘.....

๒. ผลการดำเนินงาน

๑. ร้อยละ ๙๐ ของสตรีที่มีอายุ ๓๐-๗๐ ปี ในเขตรับผิดชอบ ได้รับการตรวจคัดกรองมะเร็งเต้านม
- | | | | |
|---------------|---------------------------|----------------------|----------------------|
| รพ.สต. บกปุ๋ย | จำนวนกลุ่มเป้าหมาย ๕๓๕ คน | ได้รับการตรวจ ๕๒๖ คน | คิดเป็นร้อยละ ๙๘.๓๑ |
| รพ.สต. ลำภี | จำนวนกลุ่มเป้าหมาย ๔๗๕ คน | ได้รับการตรวจ ๔๗๗ คน | คิดเป็นร้อยละ ๑๐๐.๔๒ |
๒. ร้อยละ ๑๐๐ ของสตรีที่มีอายุ ๓๐-๗๐ ปี ในเขตรับผิดชอบ ได้รับการตรวจคัดกรองมะเร็งเต้านม มีผลผิดปกติ ได้รับการส่งต่อตามแนวทางที่กำหนด
- | | | |
|---------------|----------------------|-------------------|
| รพ.สต. บกปุ๋ย | ได้รับการตรวจ ๕๒๖ คน | ไม่พบเซลล์ผิดปกติ |
| รพ.สต. ลำภี | ได้รับการตรวจ ๔๗๗ คน | ไม่พบเซลล์ผิดปกติ |
๓. ร้อยละ ๘๐ ของสตรีที่มีอายุ ๓๐-๖๐ ปี ในเขตรับผิดชอบ ได้รับการตรวจมะเร็งปากมดลูกโดยวิธี pap smear
- | | | | |
|---------------|---------------------------|----------------------|----------------------|
| รพ.สต. บกปุ๋ย | จำนวนกลุ่มเป้าหมาย ๑๑๖ คน | ได้รับการตรวจ ๑๓๑ คน | คิดเป็นร้อยละ ๑๑๒.๙๓ |
| รพ.สต. ลำภี | จำนวนกลุ่มเป้าหมาย ๗๖ คน | ได้รับการตรวจ ๗๖ คน | คิดเป็นร้อยละ ๑๐๐.๐๐ |
๔. ร้อยละ ๑๐๐ ของสตรีที่มีอายุ ๓๐-๖๐ ปี ในเขตรับผิดชอบ ได้รับการตรวจมะเร็งปากมดลูกโดยวิธี pap smear มีผลผิดปกติ ได้รับการส่งต่อตามแนวทางที่กำหนด
- | | | |
|---------------|----------------------|-------------------|
| รพ.สต. บกปุ๋ย | ได้รับการตรวจ ๑๓๑ คน | ไม่พบเซลล์ผิดปกติ |
| รพ.สต. ลำภี | ได้รับการตรวจ ๗๖ คน | ไม่พบเซลล์ผิดปกติ |

๓. ผลสัมฤทธิ์ตามวัตถุประสงค์

๑. เพื่อให้สตรีอายุ ๓๐-๗๐ ปีมีความรู้ความเข้าใจ และตระหนักในโรคมะเร็งเต้านม
๒. เพื่อให้สตรีอายุ ๓๐-๖๐ ปีมีความรู้ความเข้าใจ และตระหนักในโรคมะเร็งปากมดลูก
๓. เพื่อคัดค้านหามะเร็งเต้านมในระยะแรกและส่งต่อเพื่อรักษา

ตัวชี้วัด

๑. ประชาชนกลุ่มเป้าหมายร้อยละ ๙๐ ได้รับการตรวจคัดกรองมะเร็งเต้านม
๒. ผู้ป่วยรายใหม่ได้รับการส่งต่อและรับการรักษาร้อยละ ๑๐๐

บรรลุตามวัตถุประสงค์



ไม่บรรลุตามวัตถุประสงค์ เพราะ

.....

.....

๔. การเบิกจ่ายงบประมาณ

งบประมาณที่ได้รับการอนุมัติ ๒๐,๗๓๕ บาท

งบประมาณเบิกจ่ายจริง ๒๐,๗๓๕ บาท คิดเป็นร้อยละ ๑๐๐.....

งบประมาณเหลือส่งคืนกองทุน ๐ บาท คิดเป็นร้อยละ ๐.....

๕. ปัญหา/อุปสรรคในการดำเนินงาน

ไม่มี

มี

ปัญหา/อุปสรรค (ระบุ) ๑. กลุ่มเป้าหมายในพื้นที่ยังขาดความรู้ และการตรวจมะเร็งปากมดลูกและมะเร็งเต้านม

แนวทางการแก้ไข (ระบุ) ๑. ประชาสัมพันธ์เกี่ยวกับความอันตรายของโรคมะเร็งปากมดลูกและมะเร็งเต้านมโดยการลงพื้นที่ และจัดอบรมให้ความรู้ให้เกิดความตระหนักเข้าใจถึงความอันตรายของการไม่ตรวจคัดกรองความเสี่ยงของตรวจมะเร็งปากมดลูกและมะเร็งเต้านม

๖. เอกสารประกอบการรายงานผลการดำเนินแผนงาน/โครงการ/กิจกรรม

สำเนาหลักฐานการจ่ายเงิน (กรณีคณะกรรมการ กปท.ต้องการทราบรายละเอียด)

ภาพถ่ายหรือวีดิทัศน์ภาพการดำเนินการจริง

อื่น ๆ



ภาพกิจกรรม



ลงทะเบียน



“สุขภาพดีมีหลักประกัน ท้องถิ่นสร้างสรรค์ กบท.สนับสนุน”

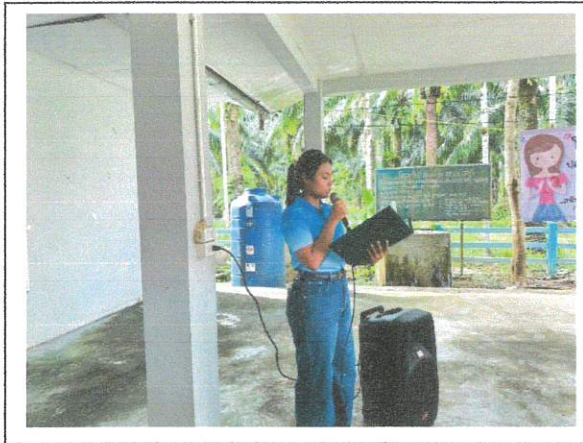

ตัวแทนรพ.สต.บกปุย กล่าวรายงานโครงการ



นายกอบต.ลำภีกกล่าวเปิดโครงการ





ให้ความรู้เรื่องมะเร็งปากมดลูก



"สุขภาพดีมีหลักประกัน ต้องกันสร้างสรรค์ กปท.สนับสนุน"



ให้ความรู้เรื่องมะเร็งเต้านม สาธิตการตรวจเต้านมด้วยตนเอง



อาหารว่างและอาหารกลางวัน



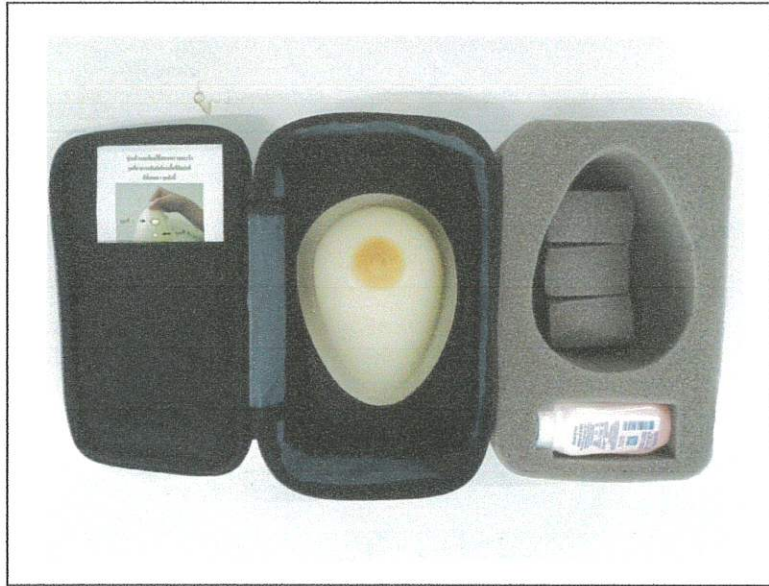

หุ่นสาธิตฝึกตรวจเต้านม



วัสดุอุปกรณ์



๗. บุคคลอ้างอิง/ตัวแทนผู้รับประโยชน์จากการดำเนินแผนงาน/โครงการ/กิจกรรม (อย่างน้อย ๓ คน ขึ้นไป)

๑. ชื่อ ร.ร. พันธ์ รองเหมา หมายเลขโทรศัพท์ 0807507032 .
 ๒. ชื่อ น.ศ. อรปรีชา พัฒนา หมายเลขโทรศัพท์ 098-7186599
 ๓. ชื่อ น.ช. ศิริวรรณ นิ่มกัน หมายเลขโทรศัพท์ 0822856699

ลงชื่อ วิจิตร มนต์ หัวหน้าหน่วยงาน/องค์กร/กลุ่มประชาชน
 (นางวิจิตร บุญหวาน)

ตำแหน่ง ประธาน อสม. รพ.สต.บ้านบกปุย

วันที่-เดือน-พ.ศ.๓๐ พฤษภาคม ๒๕๖๘.....





แบบรายงานผลการดำเนินงาน/โครงการ/กิจกรรม
 กองทุนหลักประกันสุขภาพองค์การบริหารส่วนตำบลลำไย รหัส กปท. L3297
 อำเภอท้ายเหมือง จังหวัดพังงา

1. ชื่อ แผนงาน โครงการ กิจกรรม

โครงการตรวจคัดกรองความเสี่ยงสุขภาพสำหรับประชาชนอายุ 35 ปีขึ้นไป ปีงบประมาณ 2568

2. ผลการดำเนินงาน

1.1 ร้อยละของประชากรอายุ 35 ปีขึ้นไปที่ได้รับการคัดกรองเพื่อวินิจฉัยเบาหวาน

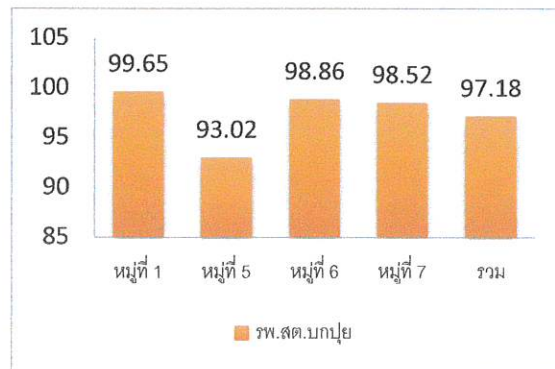
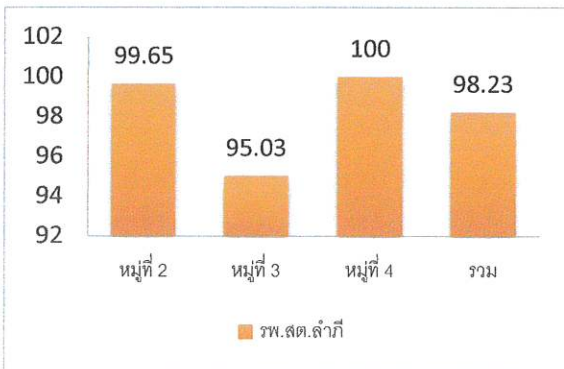

1.2 ร้อยละของประชากรอายุ 35-59 ปีที่ได้รับการคัดกรองเพื่อวินิจฉัยเบาหวาน

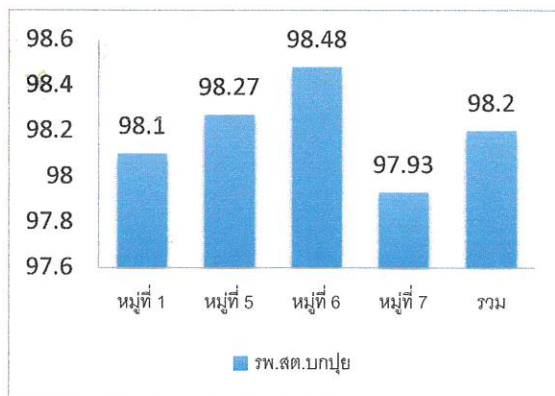
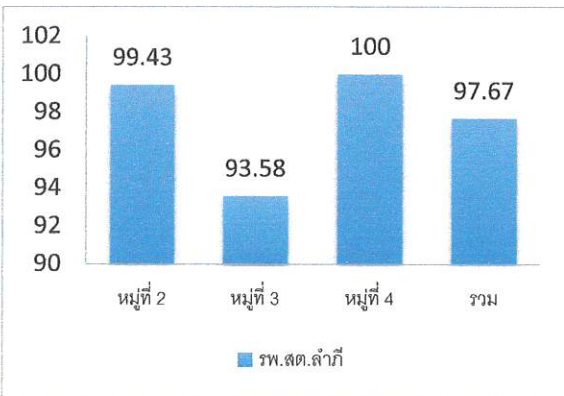

1.3 ร้อยละของประชากรกลุ่มPre-DM (ภาวะก่อนเบาหวาน) ในพื้นที่รับผิดชอบของปีที่ผ่านมาได้รับการตรวจน้ำตาลซ้ำ

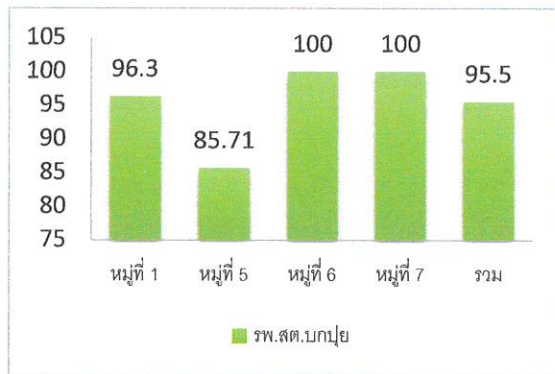
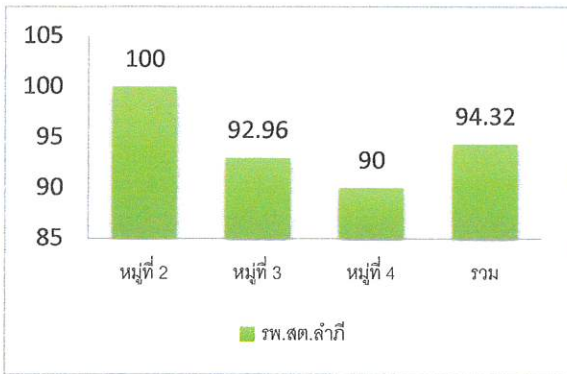

2.1 ร้อยละของประชากรอายุ 35 ปีขึ้นไปที่ได้รับการคัดกรองเพื่อวินิจฉัยความดันโลหิตสูง

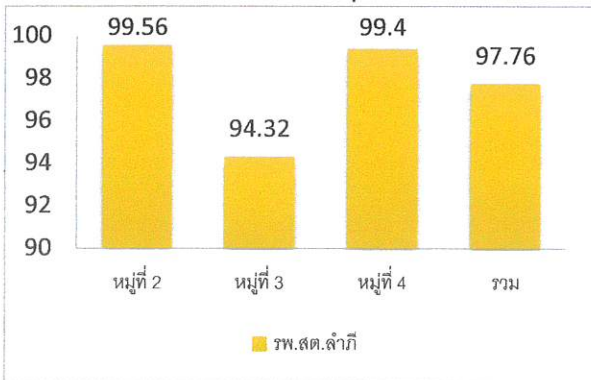

2.2 ร้อยละของประชากรอายุ 35-59 ปีขึ้นไปที่ได้รับการคัดกรองเพื่อวินิจฉัยความดันโลหิตสูง

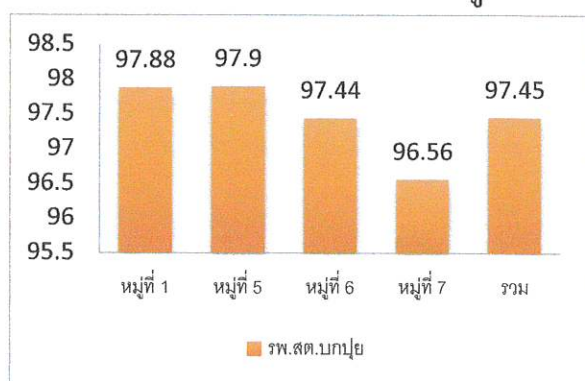
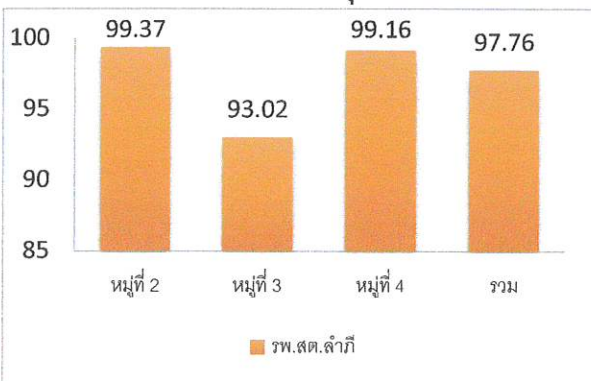

2.3 ร้อยละการตรวจติดตามยืนยันวินิจัยกลุ่มสงสัยป่วยโรคความดันโลหิตสูง

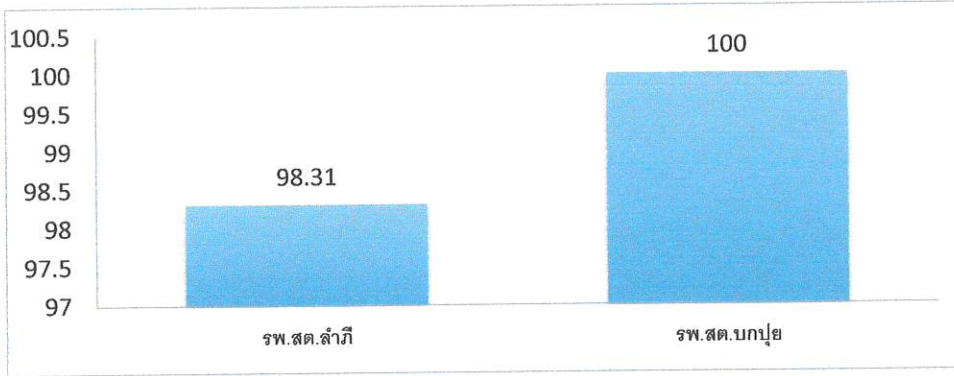

2.4 ร้อยละของผู้ป่วยความดันโลหิตสูงรายใหม่จากกลุ่มสงสัยป่วยที่ได้รับการตรวจติดตาม

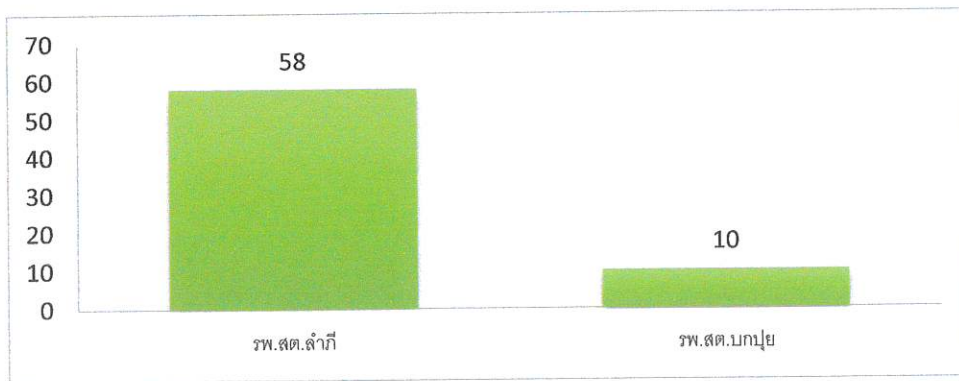

3. ร้อยละ 100 ของประชากรกลุ่มเสี่ยงที่มีอาการผิดปกติ ได้รับการส่งต่อเพื่อการวินิจฉัยจากแพทย์และรับการรักษาที่ถูกต้องเหมาะสมต่อไป

3. ผลสัมฤทธิ์ตามวัตถุประสงค์

- บรรลุตามวัตถุประสงค์
 ไม่บรรลุตามวัตถุประสงค์ เพราะ

.....

4. การเบิกจ่ายงบประมาณ

งบประมาณที่ได้รับการอนุมัติ 47,100 บาท
 งบประมาณเบิกจ่ายจริง 47,100 บาท คิดเป็นร้อยละ 100
 งบประมาณเหลือส่งคืนกองทุน 0 บาท คิดเป็นร้อยละ



5. ปัญหา/อุปสรรคในการดำเนินงาน

 ไม่มี มี

ปัญหา/อุปสรรค (ระบุ)

.....

แนวทางการแก้ไข (ระบุ)

.....

6. เอกสารประกอบการรายงานผลการดำเนินแผนงาน/โครงการ/กิจกรรม

 สำเนาหลักฐานการจ่ายเงิน (กรณีคณะกรรมการ กปท. ต้องการทราบรายละเอียด) ภาพถ่ายหรือวีดิทัศน์ภาพการดำเนินการจริง อื่น ๆ

7. บุคคลอ้างอิง/ตัวแทนผู้รับประโยชน์จากการดำเนินแผนงาน/โครงการ/กิจกรรม (อย่างน้อย 3 คน ขึ้นไป)

1. ชื่อ...นางประสพ ทองรงค์.....หมายเลขโทรศัพท์.....0902161327.....
2. ชื่อ...นางสมใจ อัจฉกรม.....หมายเลขโทรศัพท์.....0630172448.....
3. ชื่อ...นางกรรณิการ์ ทรงศรี.....หมายเลขโทรศัพท์.....0857881274.....

ลงชื่อ กรรณิการ์ ทรงศรี หัวหน้าหน่วยงาน/องค์กร/กลุ่มประชาชน

(นางกรรณิการ์ ทรงศรี)

ตำแหน่ง ช่าง อบจ. น.ส.ค.สว.

วันที่-เดือน-พ.ศ.



ภาพกิจกรรม



ภาพกิจกรรม



ภาพกิจกรรม





แบบรายงานผลการดำเนินงาน/โครงการ/กิจกรรม
 กองทุนหลักประกันสุขภาพองค์การบริหารส่วนตำบลลำภี รหัส กปท.L3297
 อำเภอ...ท้ายเหมือง...จังหวัด...พังงา...

1. ชื่อ แผนงาน โครงการ กิจกรรม

โครงการส่งเสริมความรู้แกนนำ อสม.ด้านทันตสุขภาพ ปี 2568

2. ผลการดำเนินงาน

๑. แกนนำมีความรู้ความเข้าใจเรื่องการดูแลทันตสุขภาพ
๒. อสม. แกนนำสามารถนำความรู้ที่ได้รับไปถ่ายทอดและขยายผลเพื่อส่งเสริมทันตกรรมป้องกันในชุมชนได้
๓. อสม. แกนนำสามารถตรวจหาโรคฟันผุ และโรคเหงือกอักเสบ เบื้องต้นได้

วัตถุประสงค์

ที่	วัตถุประสงค์โครงการ	สภาพความสำเร็จ		ผลการดำเนินงาน
		บรรลุ	ไม่บรรลุ	
๑	อสม.มีความรู้เรื่องทันตสุขภาพเพิ่มขึ้น	✓		จากการทำแบบสอบถาม-หลังการอบรม พบว่า อสม. มีความรู้พื้นฐานเกี่ยวช่องปาก ความเข้าใจเกี่ยวกับทันตสุขภาพเพิ่มขึ้น
๒	อสม.มีทักษะในการแปรงฟันอย่างถูกวิธี	✓		หลังจากการอบรม อสม.มีความเข้าใจและสามารถแปรงฟันที่ถูกต้องและเหมาะสม

รายงานสรุปผลการประเมินกิจกรรม

ผู้เข้าร่วมกิจกรรมฯ จำนวน ๕๐ คน โดยได้ตอบแบบสอบถามหลังจากการเข้าร่วมกิจกรรมฯ (ตั้งรายละเอียดในตาราง) โดยมีข้อคำตอบตามเกณฑ์ดังนี้

- | | | |
|---|---------|--------------|
| ๔ | หมายถึง | ง่ายมาก |
| ๓ | หมายถึง | ค่อนข้างง่าย |
| ๒ | หมายถึง | ค่อนข้างยาก |
| ๑ | หมายถึง | ยากมาก |

ข้อ	ง่าย		ค่อนข้าง		ยาก	คะแนนรวม
	มาก	ง่าย	ง่าย	ยาก		
๑	๓๒(๔)	๑๔(๓)	๔(๒)	-	-	๑๗๘
๒	๔๘(๔)	๒(๓)	-	-	-	๑๙๘
๓	๓๙(๔)	๑๐(๓)	๑(๒)	-	-	๑๘๘
๔	๕๐(๔)	-	-	-	-	๒๐๐
๕	๕๐(๔)	-	-	-	-	๒๐๐
๖	๔๒(๔)	๖(๓)	๒(๒)	-	-	๑๙๐
๗	๓๗(๔)	๑๒(๓)	๑(๒)	-	-	๑๘๖
๘	๔๕(๔)	๒(๓)	๑(๒)	-	-	๑๘๘
๙	๓๓(๔)	๗(๓)	๑๐(๒)	-	-	๑๗๓
๑๐	๕๐(๔)	-	-	-	-	๒๐๐

** จากผลการทำแบบสอบถามหลังการเข้าร่วมกิจกรรมพบว่า แกนนำอสม. ผู้เข้าร่วมทำคะแนนได้มากที่สุด ๒๐๐ คะแนน ได้แก่ ข้อที่ ๔, ๕ และ ๑๐ , รองลงมา ๑๙๘ คะแนน ได้แก่ ข้อ ๒ และคะแนนต่ำสุด ๑๗๓ คะแนน ได้แก่ ข้อ ๙ ซึ่งทำให้ทราบว่าแกนนำ อสม. มีความเข้าใจด้านการประเมินข้อมูลด้านสุขภาพช่องปากและความจำเป็นในการพบทันตแพทย์ แต่ยังไม่สามารถอธิบายความหมายของคำสำคัญหรือคำศัพท์ได้อย่างถูกต้องเกี่ยวกับปัจจัยเสี่ยงต่างๆได้ (ข้อที่๙) ในเกณฑ์ง่ายมาก ๓๓ คน ค่อนข้างง่าย ๗ คน และค่อนข้างยาก ๑๐ ซึ่งจำนวนเทียบกับผู้เข้าร่วมแล้วมีความเข้าใจง่ายมากกว่าร้อยละ ๕๐

กลุ่มเป้าหมาย

- อสม.ตำบลลำไถ จำนวน ๕๐ คน

3. ผลสัมฤทธิ์ตามวัตถุประสงค์

- บรรลุตามวัตถุประสงค์
- ไม่บรรลุตามวัตถุประสงค์ เพราะ

4. การเบิกจ่ายงบประมาณ

งบประมาณที่ได้รับการอนุมัติ 14,300 บาท

งบประมาณเบิกจ่ายจริง 14,300 บาท คิดเป็นร้อยละ 100

งบประมาณเหลือส่งคืนกองทุน บาท คิดเป็นร้อยละ

5. ปัญหา/อุปสรรคในการดำเนินงาน

- ไม่มี
- มี

6. เอกสารประกอบการรายงานผลการดำเนินแผนงาน/โครงการ/กิจกรรม

- สำเนาหลักฐานการจ่ายเงิน (กรณีคณะกรรมการ กปท. ต้องการทราบรายละเอียด)
- ภาพถ่ายหรือวีดิทัศน์ภาพการดำเนินการจริง
- อื่น ๆ

7. บุคคลอ้างอิง/ตัวแทนผู้รับประโยชน์จากการดำเนินแผนงาน/โครงการ/กิจกรรม (อย่างน้อย 3 คน ขึ้นไป)

1. ชื่อ นางสาวมรกต ลิ้มวงศ์ หมายเลขโทรศัพท์
2. ชื่อ นางสาวสุพรรณิกา ทองล้วน หมายเลขโทรศัพท์
3. ชื่อ นางสาวตมิตายิตสุวรรณ หมายเลขโทรศัพท์

ลงชื่อ วันเพ็ญ แซ่จุ่น ผู้เสนอแผนงาน/โครงการ/กิจกรรม
(นางวันเพ็ญ แซ่จุ่น)

ตำแหน่ง ประธานอสม. หมู่ 2

วันที่-เดือน-พ.ศ.

ลงชื่อ ทงกัทธิส ดงสวัสดิ์ หัวหน้าหน่วยงาน/องค์กร/กลุ่มประชาชน
(นางกรรณิการ์ ดงสวัสดิ์)

ตำแหน่ง ประธาน อสม. โรงพยาบาลส่งเสริมสุขภาพตำบลลำไถ

วันที่-เดือน-พ.ศ.

ภาพกิจกรรม



ลงทะเบียนเข้าอบรม

ภาพกิจกรรม



ภาพกิจกรรม



(ประเภทที่ ๓)
สนับสนุนศูนย์เด็กเล็ก
/ผู้สูงอายุ/คนพิการ
-ไม่มีโครงการ-

(ประเภทที่ ๔)
สนับสนุนการบริหาร
/พัฒนากองทุนฯ
จำนวน ๑ โครงการ

ประเภทที่ ๔

ลำดับที่	ชื่อกิจกรรม/โครงการ	ประเภทกิจกรรม	งบประมาณที่อนุมัติ	งบประมาณที่ใช้ไป	ได้รับเงินคืน
๑.	การประชุมคณะกรรมการที่ปรึกษา อนุกรรมการและคณะทำงานกองทุนฯ รวมถึง บุคคลภายนอกที่ได้รับเชิญมาประชุม	ประเภทที่ ๔	๑๑,๑๐๐	๑๑,๑๐๐	-
ประเภทที่ ๔ รวมเงินทั้งสิ้น			๑๑,๑๐๐	๑๑,๑๐๐	

ภาพถ่ายในการประชุม
คณะกรรมการบริหารกองทุนหลักประกันสุขภาพองค์การบริหารส่วนตำบลลำภี



(ประเภทที่ ๕)

สนับสนุนกรณีเกิดโรคระบาดฯ

-ไม่มีโครงการ-

(ประเภทที่ ๖)

สนับสนุนผ้าอ้อมผู้ใหญ่
สำหรับบุคคลที่มีภาวะพึ่งพิง
และบุคคลที่มีภาวะปัญหาการ
กลั้นปัสสาวะหรืออุจจาระไม่ได้
จำนวน ๒ โครงการ

ประเภทที่ ๖

ลำดับที่	ชื่อกิจกรรม/โครงการ	ประเภทกิจกรรม	งบประมาณที่อนุมัติ	งบประมาณที่ใช้ไป	ได้รับเงินคืน
๑.	สนับสนุนผ้าอ้อมผู้ใหญ่ สำหรับบุคคลที่มีภาวะพึ่งพิงและบุคคลที่มีภาวะปัญหาการกลั้นปัสสาวะหรืออุจจาระไม่ได้ ประจำปีงบประมาณ ๒๕๖๘ (รพ.สต.บกปุย)	ประเภทที่ ๖	๓๔,๒๐๐	๓๔,๒๐๐	-
๒.	สนับสนุนผ้าอ้อมผู้ใหญ่ สำหรับบุคคลที่มีภาวะพึ่งพิงและบุคคลที่มีภาวะปัญหาการกลั้นปัสสาวะหรืออุจจาระไม่ได้ ประจำปีงบประมาณ ๒๕๖๘ (รพ.สต.ลำภี)	ประเภทที่ ๖	๑๗,๔๘๐	๑๗,๔๘๐	-
ประเภทที่ ๖ รวมเงินทั้งสิ้น			๕๑,๖๘๐	๕๑,๖๘๐	-



แบบรายงานผลการดำเนินงาน/โครงการ/กิจกรรม
 กองทุนหลักประกันสุขภาพองค์การบริหารส่วนตำบลลำภี รหัส กปท.
 อำเภอ...ท้ายเหมือง.....จังหวัด.....พังงา.....

1.ชื่อ แผนงาน โครงการ กิจกรรม

โครงการสนับสนุนผ้าอ้อมผู้ใหญ่ สำหรับบุคคลที่มีภาวะพึ่งพิง และบุคคลที่มีภาวะปัญหาการกลั้นปัสสาวะหรือ
 อุจจาระไม่ได้ปี 2568

2.ผลการดำเนินงาน

วัตถุประสงค์ (เพื่อการจัดบริการส่งเสริมสุขภาพ ป้องกันโรค พิ้นฟูสมรรถภาพ และรักษาพยาบาลระดับปฐมภูมิเชิงรุก รวมถึงการ
 จัดกระบวนการหรือกิจกรรมเพื่อการสร้างเสริมสุขภาพ และการป้องกันโรค)

1. เพื่อให้ผู้ที่มีภาวะพึ่งพิง และมีค่าคะแนนระดับความสามารถในการดำเนินกิจวัตรประจำวันตามดัชนีบาร์เธล
 เอดีแอล(Barthel ADL index)เท่ากับหรือน้อยกว่า6 คะแนน ตามแผนการการดูแลรายบุคคลระยะยาวด้าน
 สาธารณสุข (Care Plan) ได้รับการสนับสนุนผ้าอ้อมผู้ใหญ่เพิ่มเติมตามสิทธิประโยชน์ในระบบหลักประกันสุขภาพ
 แห่งชาติ

2. เพื่อให้บุคคลที่มีภาวะพึ่งพิง และบุคคลที่มีภาวะปัญหาการกลั้นปัสสาวะหรืออุจจาระไม่ได้ ตามผลการ
 ประเมินหรือข้อบ่งชี้ทางการแพทย์ ได้รับการสนับสนุนผ้าอ้อมผู้ใหญ่ และเข้าถึงบริการสาธารณสุขตามสิทธิประโยชน์
 ในระบบหลักประกันสุขภาพแห่งชาติ

กลุ่มเป้าหมาย

1. บุคคลที่มีภาวะพึ่งพิง และมีค่าคะแนนระดับความสามารถในการดำเนินกิจวัตรประจำวันตามดัชนี
 บาร์เธลเอดีแอล(Barthel ADL index) (ADL<=6) ตามแผนการดูแลรายบุคคลระยะยาวด้านสาธารณสุข(Care Plan)
 จำนวน 8 คน

2. บุคคลที่มีภาวะปัญหาการกลั้นปัสสาวะหรืออุจจาระไม่ได้ ตามผลการประเมินหรือข้อบ่งชี้ทาง
 การแพทย์ จำนวน 7 คน



4. การเบิกจ่ายงบประมาณ

งบประมาณที่ได้รับการอนุมัติ 34,200 บาท

งบประมาณเบิกจ่ายจริง 34,200 บาท คิดเป็นร้อยละ 100.....

งบประมาณเหลือส่งคืนกองทุน บาท คิดเป็นร้อยละ

5. ปัญหา/อุปสรรคในการดำเนินงาน

ไม่มี

มี

1. งบประมาณไม่เพียงพอผู้ออมผู้ใหญ่มิราคาค่อนข้างสูง และผู้ป่วยบางรายต้องใช้ทุกวันหลายชิ้น ทำให้ภาระด้านงบประมาณของหน่วยงานหรือโครงการสูง
2. ระบบการเบิกจ่ายยุ่งยากขั้นตอนการขอรับสนับสนุนมีความซับซ้อน เช่น เอกสารเยอะ ทำให้เกิดความล่าช้า

แนวทางแก้ไข

1. จัดทำระบบคัดกรองและจัดลำดับความจำเป็นใช้เกณฑ์ทางการแพทย์ เช่น แบบประเมิน ADL (กิจวัตรประจำวัน) เพื่อพิจารณาผู้ที่จำเป็นจริง
2. สนับสนุนเฉพาะกลุ่มเป้าหมายที่มีความจำเป็นสูงเช่น ผู้สูงอายุติดบ้าน ติดเตียง ผู้พิการ หรือผู้ป่วยโรคเรื้อรังที่มีภาวะกลั้นปัสสาวะไม่ได้
3. ร่วมมือกับภาคเอกชนขอความร่วมมือกับผู้ผลิตหรือผู้จำหน่ายให้จัดจำหน่ายในราคาพิเศษ
4. ปรับกระบวนการเบิกจ่ายให้สะดวก ลดเอกสาร ไม่ซ้ำซ้อน และเปิดให้มีการลงทะเบียนผ่านระบบออนไลน์
5. จัดระบบติดตามผลการใช้มีการเยี่ยมบ้าน ติดตามการใช้จริง และประเมินความพึงพอใจจากผู้รับบริการ
6. ประชาสัมพันธ์อย่างทั่วถึง ผ่านช่องทางท้องถิ่น เช่น อสม., ศูนย์บริการผู้สูงอายุ, วิทยุชุมชน ฯลฯ เพื่อให้ผู้มีสิทธิรู้จักโครงการ



6.เอกสารประกอบการรายงานผลการดำเนินแผนงาน/โครงการ/กิจกรรม

- สำเนาหลักฐานการจ่ายเงิน (กรณีคณะกรรมการ กปท.ต้องการทราบรายละเอียด)
- ภาพถ่ายหรือวีดิทัศน์ภาพการดำเนินการจริง
- อื่น ๆ

7.บุคคลอ้างอิง/ตัวแทนผู้รับประโยชน์จากการดำเนินแผนงาน/โครงการ/กิจกรรม (อย่างน้อย 3 คน ขึ้นไป)

- | | |
|--------------------------------|-----------------------------------|
| 1. ชื่อ.นางรัชนี การุณ..... | หมายเลขโทรศัพท์. 082-8184633..... |
| 2. ชื่อนางบุญवास เรืองจัน..... | หมายเลขโทรศัพท์..085-4783230..... |
| 3. ชื่อนางจินดา พรหมนุ้ย..... | หมายเลขโทรศัพท์..096-7814948..... |

ลงชื่อ..... หัวหน้าหน่วยงาน/องค์กร/กลุ่มประชาชน

(..นางมูทิตา ทวีรัตน์..)

ตำแหน่ง พยาบาลวิชาชีพชำนาญการรพ.สต.บ้านบักปุย.

วันที่-เดือน-พ.ศ.1 กรกฎาคม 2568



ทะเบียนคุมจำนวนการสนับสนุนผ้าอ้อมผู้ใหญ่

ลำดับ	กลุ่มเป้าหมาย		ชื่อ- นามสกุล	หมายเลข โทรศัพท์	จำนวน ที่ได้รับ สนับสนุนฯ (ชิ้น)	สถานะ การมีชีวิต		จำนวน ที่จ่าย (ชิ้น)	ว/ด/ป (ที่จ่าย)	จำนวน คงเหลือ (ชิ้น)
	บุคคลที่มี ภาวะ พึ่งพิง Adl≤6 Care Plan	บุคคลที่มี ภาวะกลั้น ปัสสาวะ หรือ อุจจาระ ไม่ได้ ตามผลการ ประเมิน หรือข้อบ่งชี้ ทาง การแพทย์				มี ชีวิต	เสียชีวิต			
1	✓ ADL=0		นายเลิศ พรหมนัย	0987734494	240	✓		240	1/3/68	0
2	✓ ADL=0		นางอรวิณ สมจันทร์	0806983150	240		✓	106	1/3/68	134
3	✓ ADL=2		นายจำนง อ่องอุดมพงศ์	0848499964	240	✓		240	1/3/68	0
4	✓ ADL=5		นางหิ็ด พัฒจิรัง	0856558373	240	✓		240	1/3/68	0
5	✓ ADL=5		นางส้อง สิ้นทนู	0878921169	240	✓		240	1/3/68	0
6		✓ ADL=18	นางลัดดาวรรณ ผลแก้ว	0812702868	240	✓		240	1/3/68	0
7		✓ ADL=9	นางประจันต์ คำฉาย	0857972377	240	✓		240	1/3/68	0
8		✓ ADL=11	นางบุญนำ นาคะนนท์	0987186599	240	✓		240	1/3/68	0
9	✓ ADL=0		รตต.ชื่น การุณ	0828184633	240	✓		240	1/3/68	0
10		✓ ADL=10	นางเพ็ญ รักชายศ	0927193889	240	✓		240	1/3/68	0
11		✓ ADL=10	นางรัตนา รอดภัย		240	✓		240	1/3/68	0
12		✓ ADL=10	นางแดง แก้วประดับ	0808698281	240	✓		240	1/3/68	0
13		✓ ADL=7	นายวิจิตร การุณ	0854718305	240	✓		240	1/3/68	0
14	✓ ADL=0		นางกิมลี ยุติ์	0895626115	240	✓		240	1/3/68	0
15	✓ ADL=3		นายสมพร เวชรัตน์	0884476388	240	✓		240	1/3/68	0

3.ผลสัมฤทธิ์ตามวัตถุประสงค์

- บรรลุตามวัตถุประสงค์
- ไม่บรรลุตามวัตถุประสงค์ เพราะ



ภาพกิจกรรม



นายวิจิตร การุณ



นางอรวิณ สมพันธ์



นางแดง แก้วประดับ



ภาพกิจกรรม



นางเลี่ยน พูนคำ



นางสมพร เวชรัตน์



นางกัมตี๋ ยุติง



นางทีด พัฒจิรัง



ภาพกิจกรรม



นายเลิศ พรหมนุ้ย



รัต.ชื่น การุณ



นางเมียน รักชายศ

นางส้อง สิ้นทนุ



ภาพกิจกรรม



นางประจันต์ คำฉาย



นายจ่านอง อ่องอุคมพงศ์



นางลัดดาวรรณ ผลแก้ว



นางบุญนำ นาคะนนท์



นางรัตนา รอดภัย





การขอความช่วยเหลือจากผู้บริจาค
และอาสาสมัคร



แบบรายงานผลการดำเนินงาน/โครงการ/กิจกรรม
 กองทุนหลักประกันสุขภาพองค์การบริหารส่วนตำบลลำภี รหัส กปท.
 อำเภอ...ท้ายเหมือง.....จังหวัด.....พังงา.....

1.ชื่อ แผนงาน โครงการ กิจกรรม

โครงการสนับสนุนผ้าอ้อมผู้ใหญ่ สำหรับบุคคลที่มีภาวะพึ่งพิง และบุคคลที่มีภาวะปัญหาการกลั้นปัสสาวะหรือ
 อุจจาระไม่ได้ปี 2568

2.ผลการดำเนินงาน

วัตถุประสงค์ (เพื่อการจัดการบริการส่งเสริมสุขภาพ ป้องกันโรคฟื้นฟูสมรรถภาพ และรักษาพยาบาลระดับปฐมภูมิเชิงรุก รวมถึงการ
 จัดกระบวนการหรือกิจกรรมเพื่อการสร้างเสริมสุขภาพ และการป้องกันโรค)

1. เพื่อให้ผู้ที่มีภาวะพึ่งพิง และมีค่าคะแนนระดับความสามารถในการดำเนินกิจวัตรประจำวันตามดัชนีบาร์ธเอล
 เอดีแอล(Barthel ADL index)เท่ากับหรือน้อยกว่า 6 คะแนน ตามแผนการดูแลรายบุคคลระยะยาวด้าน
 สาธารณสุข (Care Plan) ได้รับการสนับสนุนผ้าอ้อมผู้ใหญ่เพิ่มเติมตามสิทธิประโยชน์ในระบบหลักประกันสุขภาพ
 แห่งชาติ

2. เพื่อให้บุคคลที่มีภาวะพึ่งพิง และบุคคลที่มีภาวะปัญหาการกลั้นปัสสาวะหรืออุจจาระไม่ได้ ตามผลการ
 ประเมินหรือข้อบ่งชี้ทางการแพทย์ ได้รับการสนับสนุนผ้าอ้อมผู้ใหญ่ และเข้าถึงบริการสาธารณสุขตามสิทธิประโยชน์
 ในระบบหลักประกันสุขภาพแห่งชาติ

กลุ่มเป้าหมาย

1. บุคคลที่มีภาวะพึ่งพิง และมีค่าคะแนนระดับความสามารถในการดำเนินกิจวัตรประจำวันตามดัชนี
 บาร์ธเอลเอดีแอล(Barthel ADL index) (ADL<=6) ตามแผนการดูแลรายบุคคลระยะยาวด้านสาธารณสุข(Care Plan)
 จำนวน 3 คน

2. บุคคลที่มีภาวะปัญหาการกลั้นปัสสาวะหรืออุจจาระไม่ได้ ตามผลการประเมินหรือข้อบ่งชี้ทาง
 การแพทย์ จำนวน 7 คน



ทะเบียนคุมจำนวนการสนับสนุนผ้าอ้อมผู้ใหญ่

ลำดับ	กลุ่มเป้าหมาย		ชื่อ-นามสกุล	หมายเลขโทรศัพท์	จำนวนที่ได้รับสนับสนุนฯ (ชิ้น)	สถานะการมีชีวิต		จำนวนที่จ่าย (ชิ้น)	ว/ด/ป (ที่จ่าย)	จำนวนคงเหลือ (ชิ้น)
	บุคคลที่มีภาวะพึ่งพิง Adl≤6 Care Plan	บุคคลที่มีภาวะกลั้นปัสสาวะหรืออุจจาระไม่ได้ตามผลการประเมินหรือข้อบ่งชี้ทางการแพทย์				มีชีวิต	เสียชีวิต			
1		✓	นางประดับ แซ่ลิ้ม	095-2352677	184	✓		184	5/3/68	0
2		✓	นางมาลี สงวนสินธุ์	080-6966935	184	✓		184	5/3/68	0
3		✓	นายเอื่อม คงทรัพย์	062-3270840	184	✓		184	5/3/68	0
4		✓	นางลัดดา ภูรินทร์	061-5349713	184	✓		184	5/3/68	0
5		✓	นางสุนีย์ รุ่งไพศาลโสภิชัย	097-9612042	184		✓	184	-	184
6		✓	นางเวียง สว่างโสภา	087-8930332	184	✓		184	5/3/68	0
7		✓	นางสุนทร สัจจารักษ์	092-7901304	184		✓	90	5/3/68	94
8	✓		นายกิตติศักดิ์ ขำระนอง	097-0765814	184	✓		184	5/3/68	0
9	✓		นายประเสริฐ ไขฤทธิ	080-7136197	184	✓		184	5/3/68	0
10	✓		นายสุนทร อิวสกุล	064-9870377	184		✓	0	-	184



3. ผลสัมฤทธิ์ตามวัตถุประสงค์

- บรรลุตามวัตถุประสงค์
 ไม่บรรลุตามวัตถุประสงค์ เพราะ

4. การเบิกจ่ายงบประมาณ

งบประมาณที่ได้รับการอนุมัติ 17,480 บาท

งบประมาณเบิกจ่ายจริง 17,480 บาท คิดเป็นร้อยละ 100.....

งบประมาณเหลือส่งคืนกองทุน บาท คิดเป็นร้อยละ

5. ปัญหา/อุปสรรคในการดำเนินงาน

ไม่มี

มี

1. งบประมาณไม่เพียงพอซึ่งผู้ป่วยบางรายต้องใช้ทุกวันหลายชิ้น ทำให้ภาระด้านงบประมาณของหน่วยงานหรือโครงการสูง
2. ระบบการเบิกจ่ายยุ่งยากขั้นตอนการขอรับสนับสนุนมีความซับซ้อน เช่น เอกสารเยอะ ทำให้เกิดความล่าช้า

แนวทางแก้ไข

1. จัดทำระบบคัดกรองและจัดลำดับความจำเป็นใช้เกณฑ์ทางการแพทย์ เช่น แบบประเมิน ADL (กิจวัตรประจำวัน) เพื่อพิจารณาผู้ที่จำเป็นจริง
2. สนับสนุนเฉพาะกลุ่มเป้าหมายที่มีความจำเป็นสูงเช่น ผู้สูงอายุติดบ้าน ติดเตียง ผู้พิการ หรือผู้ป่วยโรคเรื้อรังที่มีภาวะกลั้นปัสสาวะอุจจาระไม่ได้
3. ร่วมมือกับภาคเอกชนขอความร่วมมือกับผู้ผลิตหรือผู้จำหน่ายให้จัดจำหน่ายในราคาพิเศษ
4. ปรับกระบวนการเบิกจ่ายให้สะดวก ลดเอกสาร ไม่ซ้ำซ้อน และเปิดให้มีการลงทะเบียนผ่านระบบออนไลน์
5. จัดระบบติดตามผลการใช้มีการเยี่ยมบ้าน ติดตามการใช้จริง และประเมินความพึงพอใจจากผู้รับบริการ
6. ประชาสัมพันธ์อย่างทั่วถึง ผ่านช่องทางท้องถิ่น เช่น อสม., ศูนย์บริการผู้สูงอายุ, วิทยุชุมชน ฯลฯ เพื่อให้ผู้มีสิทธิ์รู้จักโครงการ

6. เอกสารประกอบการรายงานผลการดำเนินแผนงาน/โครงการ/กิจกรรม

- สำเนาหลักฐานการจ่ายเงิน (กรณีคณะกรรมการ กปท.ต้องการทราบรายละเอียด)
 ภาพถ่ายหรือวีดิทัศน์ภาพการดำเนินการจริง
 อื่น ๆ

7. บุคคลอ้างอิง/ตัวแทนผู้รับประโยชน์จากการดำเนินแผนงาน/โครงการ/กิจกรรม (อย่างน้อย 3 คน ขึ้นไป)

- | | |
|------------------------------|------------------------------|
| 1. ชื่อ นางสาวชिरัญญา ศรีแสง | หมายเลขโทรศัพท์ 089-2905410 |
| 2. ชื่อ นางแอ๊ด ชุ่มถิ่น | หมายเลขโทรศัพท์ 085-5233823 |
| 3. ชื่อ นางระริน ขาวระนอง | หมายเลขโทรศัพท์ 097-70765814 |



ลงชื่อ..... ..... ผู้เสนอแผนงาน/โครงการ/กิจกรรม
(นางสาวสุทตดา จรจรินทร์)

ตำแหน่ง นักวิชาการสาธารณสุข

วันที่-เดือน-พ.ศ.....

ลงชื่อ..... ..... หัวหน้าหน่วยงาน/องค์กร/กลุ่มประชาชน
(นางพึงใจ ชัยสุวรรณ)

ตำแหน่ง ผู้อำนวยการโรงพยาบาลส่งเสริมสุขภาพตำบลลำไถ

วันที่-เดือน-พ.ศ.....



ภาพกิจกรรม

1. นางประดับ แซ่ลิ้ม



2. นางมาลี สวงนสินธุ์



3. นายเอี่ยม คงทรัพย์



4. นางลัดดา ภูมรินทร์



5.นางสุนีย์ รุ่งไพศาลโสภิชฐ์



6. นางเวียง สว่างโสภา



7. นางสุนันท์ สัจจารักษ์



8. นายกิตติศักดิ์ ขำวระนอง



9. นายประเสริฐ ไชยฤทธิ์



10. นายสุนทร อีวสกุล



